



รายงานแผนและผลการดำเนินงานบริหารจัดการกองทุน
โครงการเหมืองแร่ลิกไนต์แม่เมาะ

ประจำปี ๒๕๖๔



มกราคม ๒๕๖๕

การไฟฟ้าฝ่ายผลิตแห่งประเทศไทย

๘๐๑ หมู่ ๖ ตำบลแม่เมาะ อำเภอแม่เมาะ จังหวัดลำปาง

สารบัญ

	หน้า
๑. ข้อมูลประธานบัตร	๑
๒. เงื่อนไขการจัดตั้งกองทุน	๑
๓. ผลการดำเนินงาน	
๓.๑ คณะกรรมการมวลชนสัมพันธ์	๑
๓.๒ การประชุมคณะกรรมการมวลชนสัมพันธ์	๑
๓.๓ การนำเงินเข้าบัญชีกองทุน	๑
๓.๔ รายงานผลการดำเนินงานตามแผนงาน	๓
๓.๕ แผนการดำเนินงานในปีต่อไป	๗
๔. เอกสารแนบ ๑	๘
• คำสั่งแต่งตั้งคณะกรรมการมวลชนสัมพันธ์โครงการเหมืองแร่ลิกันต์แม่เมาะ การไฟฟ้าฝ่ายผลิตแห่งประเทศไทย อำเภอมแม่เมาะ จังหวัดลำปาง	
๕. เอกสารแนบ ๒	๒๗
• ระเบียบการบริหารกองทุนพัฒนาหมู่บ้านรอบพื้นที่เหมืองแร่ลิกันต์ และกองทุนเฝ้าระวังสุขภาพเหมืองแร่ลิกันต์ การไฟฟ้าฝ่ายผลิตแห่งประเทศไทย อำเภอมแม่เมาะ จังหวัดลำปาง	
๖. เอกสารแนบ ๓	๓๔
• หลักเกณฑ์ว่าด้วย ค่าใช้จ่ายกองทุนพัฒนาหมู่บ้านรอบพื้นที่เหมืองแร่ลิกันต์ และกองทุนเฝ้าระวังสุขภาพประชาชนรอบพื้นที่เหมืองแร่ลิกันต์	
๖. เอกสารแนบ ๔	๓๘
• รายงานการประชุมคณะกรรมการมวลชนสัมพันธ์ โครงการเหมืองแร่ลิกันต์แม่เมาะ การไฟฟ้าฝ่ายผลิตแห่งประเทศไทย อำเภอมแม่เมาะ จังหวัดลำปาง ครั้งที่ ๑/๒๕๖๔	

สารบัญ (ต่อ)

	หน้า
๗. เอกสารแนบ ๕	๕๕
• สำเนาบัญชีกองทุนพัฒนาหมู่บ้านรอบพื้นที่เมืองแรลิกไนต์และ กองทุนเฝ้าระวังสุขภาพโครงการเหมืองแรลิกไนต์	
๗. เอกสารแนบ ๖	๖๘
• แผนงานและผลการดำเนินงานโครงการกองทุนพัฒนาหมู่บ้านรอบพื้นที่เมืองแรลิกไนต์ ประจำปี ๒๕๖๔ และภาพถ่ายการดำเนินกิจกรรม	
๘. เอกสารแนบ ๗	๗๗
• แผนงานและผลการดำเนินงานโครงการตรวจสอบสุขภาพประชาชนโดยรอบ โครงการเหมืองแรลิกไนต์ประจำปี ๒๕๖๔ และภาพถ่ายการดำเนินกิจกรรม	
๙. เอกสารแนบ ๘	๗๙
• รายละเอียดบัญชีค่าใช้จ่ายกองทุนพัฒนาหมู่บ้านรอบพื้นที่เมืองแรลิกไนต์และ กองทุนเฝ้าระวังสุขภาพเหมืองแรลิกไนต์ ประจำปี ๒๕๖๔	
๑๐. เอกสารแนบ ๙	๙๒
• แผนดำเนินงานโครงการกองทุนพัฒนาหมู่บ้านรอบพื้นที่เมืองแรลิกไนต์และ โครงการตรวจสอบสุขภาพประชาชนโดยรอบโครงการเหมืองแรลิกไนต์ประจำปี ๒๕๖๕	

ก่อนเปิดการทำเหมือง

ครั้งที่ ๑/๒๕๖๔

รายงานแผนและผลการดำเนินงานบริหารจัดการกองทุน สำหรับโครงการเหมืองแร่

๑. ข้อมูลประธานบัตร

ชื่อผู้ถือประธานบัตร การไฟฟ้าฝ่ายผลิตแห่งประเทศไทย ประธานบัตรเลขที่ ๑๔-๓๖/๒๕๕๓
รวมแผนผังโครงการเดียวกันกับประธานบัตรที่ ๒๐๐๑๐-๒๐๐๑๒/๑๕๙๓๗-๑๕๙๓๙, ๒๐๐๙๔/๑๕๙๔๐,
๒๐๑๘๙/๑๕๙๔๓, ๒๐๑๙๐/๑๕๙๓๖, ๒๐๑๙๑/๑๕๙๔๒, ๒๐๑๙๒/๑๕๙๔๑, ๒๐๑๙๔-๒๐๑๙๙/๑๕๙๑๕-๑๕๙๒๑
และประธานบัตรเลขที่ ๓๐๓๗๗-๓๐๓๘๘/๑๕๘๓๗-๑๕๘๔๘, ๓๐๔๒๕-๓๐๔๒๗/๑๕๘๔๙-๑๕๘๕๑
ชนิดแร่ ลิกไนต์ ที่ตำบล แม่เมาะ อำเภอ แม่เมาะ จังหวัด ลำปาง
อายุประธานบัตร ๒๕ ปี เริ่มตั้งแต่วันที่ ๒๖ กรกฎาคม ๒๕๖๐ ถึงวันที่ ๒๕ กรกฎาคม ๒๕๘๕
สถานภาพปัจจุบัน ขอเปิดการทำเหมือง เปิดการ หยุดการ
สถานที่ติดต่อ การไฟฟ้าฝ่ายผลิตแห่งประเทศไทย (แม่เมาะ) ๘๐๑ หมู่ที่ ๖ ต.แม่เมาะ อ.แม่เมาะ จ.ลำปาง
โทรศัพท์ ๐๕๔-๒๕๔-๙๕๐ โทรสาร ๐๕๔-๒๕๔-๑๖๓ E-mail -

๒. เงื่อนไขการจัดตั้งกองทุน

จัดตั้งกองทุนตามมาตรการป้องกันและแก้ไขผลกระทบสิ่งแวดล้อม

เงื่อนไขแบบท้ายประธานบัตร เพิ่มเติม กรณี..... เมื่อ

กองทุน..... วงเงิน

เงื่อนไข.....

๓. ผลการดำเนินงาน

๓.๑ คณะกรรมการมวลชนสัมพันธ์

ดำเนินการจัดตั้งคณะกรรมการมวลชนสัมพันธ์ (มีรายชื่อ อำนวยการหน้า ที่ ดังเอกสารแนบ ๑)

จัดทำระเบียบว่าด้วยการบริหารจัดการกองทุน (ดังเอกสารแนบ ๒)

จัดทำหลักเกณฑ์ว่าด้วย ค่าใช้จ่ายกองทุน (ดังเอกสารแนบ ๓)

ยังไม่ได้จัดตั้ง/จัดทำระเบียบ เหตุผล

๓.๒ การประชุมคณะกรรมการมวลชนสัมพันธ์

ดำเนินการแล้ว ประชุมครั้งที่ ๑/๒๕๖๔

(ตามรายงานการประชุม ดังเอกสารแนบ ๔)

ยังไม่ได้ดำเนินการ เหตุผล

๓.๓ การนำเงินเข้าบัญชีกองทุน

ดำเนินการแล้ว (แสดงสำเนาสมุดบัญชีธนาคาร ดังเอกสารแนบ ๕)

๑) กองทุน พัฒนาหมู่บ้านรอบพื้นที่เหมืองแร่อีกไนต์ ตำบลแม่เมาะ

ธนาคาร กรุงเทพ สาขา แม่เมาะ

๑๒) กองทุน เฝ้าระวังสุขภาพเหมืองแร่ลิกไนต์ ตำบลบ้านเสด็จ
.....
ธนาคาร กรุงไทย สาขา แม่เมาะ
.....
อัตราการผลิตรั่ว - เมตริกตัน จำนวนเงิน ๑๐๐,๐๐๐ บาท
 ยังไม่ได้เปิดบัญชี/นำเงินเข้าบัญชี เหตุผล
.....

๓.๔ รายงานผลการดำเนินงานตามแผนงาน (รายละเอียด และภาพถ่ายการจัดกิจกรรม ดังเอกสารแนบ ๖ เอกสารแนบ ๗ และเอกสารแนบ ๘)

๑. โครงการพัฒนาหมู่บ้านรอบพื้นที่เหมืองแร่ ๖ ตำบล ภายใต้กองทุนพัฒนาหมู่บ้านรอบพื้นที่เหมืองแร่ฯ

๑.๑) ตำบลแม่เมาะ

กิจกรรม โครงการจัดซื้ออุปกรณ์และเครื่องตรวจวัดอุณหภูมิเพื่อสนับสนุนจุดคัดกรองโควิด-๑๙
.....
วันที่ ๒๐ เดือน มิถุนายน พ.ศ. ๒๕๖๔

ผู้เข้าร่วมโครงการ ๑๕ คน งบประมาณในการดำเนินการ ๗,๘๐๐ บาท

กิจกรรม โครงการจัดซื้ออุปกรณ์และเครื่องตรวจวัดอุณหภูมิเพื่อสนับสนุนจุดคัดกรองโควิด-๑๙
.....
วันที่ ๒๐ เดือน มิถุนายน พ.ศ. ๒๕๖๔

ผู้เข้าร่วมโครงการ ๑๕ คน งบประมาณในการดำเนินการ ๗,๘๐๐ บาท

กิจกรรม โครงการจัดซื้อไฟโซล่าเซลล์วัดทางสูง
.....
วันที่ ๒๗ เดือน สิงหาคม พ.ศ. ๒๕๖๔

ผู้เข้าร่วมโครงการ ๑๕ คน งบประมาณในการดำเนินการ ๗,๘๐๐ บาท

กิจกรรม โครงการจัดซื้อเก้าอี้พลาสติก
.....
วันที่ ๔ เดือน กรกฎาคม พ.ศ. ๒๕๖๔

ผู้เข้าร่วมโครงการ ๑๕ คน งบประมาณในการดำเนินการ ๗,๘๐๐ บาท

กิจกรรม โครงการเฝ้าระวังและป้องกันโรคโควิด-๑๙ บ้านปางชัย
.....
วันที่ ๑๒ - ๑๖ เดือน เมษายน พ.ศ. ๒๕๖๔

ผู้เข้าร่วมโครงการ ๕๘ คน งบประมาณในการดำเนินการ ๗,๘๐๐ บาท

กิจกรรม โครงการติดตั้งไฟแสงสว่างอาคารอเนกประสงค์ บ้านห้วยคิง
.....
วันที่ ๓๐ เดือน มิถุนายน พ.ศ. ๒๕๖๔

ผู้เข้าร่วมโครงการ ๑๕ คน งบประมาณในการดำเนินการ ๗,๘๐๐ บาท

กิจกรรม โครงการจัดซื้ออุปกรณ์ต่อน้ำบาดาลเพื่อการเกษตร
.....
วันที่ ๓ เดือน กรกฎาคม พ.ศ. ๒๕๖๔

ผู้เข้าร่วมโครงการ ๑๕ คน งบประมาณในการดำเนินการ ๗,๘๐๐ บาท

กิจกรรม โครงการจัดซื้อเครื่องวัดอุณหภูมิสมิแกนหน้าผาก และหน้าากอนามัยเพื่อป้องกันโรค

โควิด-๑๙

วันที่ ๓ เดือน กรกฎาคม พ.ศ. ๒๕๖๔

ผู้เข้าร่วมโครงการ ๑๕ คน งบประมาณในการดำเนินการ ๗,๘๐๐ บาท

กิจกรรม โครงการจัดซื้อเครื่อง Printer สนับสนุนกิจกรรมของหมู่บ้านเวียงสวรรค์

วันที่ ๒๘ เดือน มิถุนายน พ.ศ. ๒๕๖๔

ผู้เข้าร่วมโครงการ ๑๐ คน งบประมาณในการดำเนินการ ๓,๙๙๐ บาท

กิจกรรม โครงการจัดซื้อถังน้ำแข็งแช่น้ำดื่ม สนับสนุนกิจกรรม อสม. บ้านเวียงสวรรค์

วันที่ ๒๒ เดือน มิถุนายน พ.ศ. ๒๕๖๔

ผู้เข้าร่วมโครงการ ๑๓ คน งบประมาณในการดำเนินการ ๓,๘๑๐ บาท

กิจกรรม โครงการจัดซื้อวัสดุอุปกรณ์ระบบส่งน้ำเข้าพื้นที่การเกษตรในครัวเรือน

วันที่ ๒๔ เดือน มิถุนายน พ.ศ. ๒๕๖๔

ผู้เข้าร่วมโครงการ ๑๓ คน งบประมาณในการดำเนินการ ๗,๘๐๐ บาท

กิจกรรม โครงการปรับปรุงซ่อมแซมบันไดอาคารอเนกประสงค์

วันที่ ๑ เดือน กรกฎาคม พ.ศ. ๒๕๖๔

ผู้เข้าร่วมโครงการ ๑๕ คน งบประมาณในการดำเนินการ ๗,๘๐๐ บาท

กิจกรรม โครงการจัดซื้ออุปกรณ์ไฟฟ้าให้แสงสว่าง บ้านเวียงหงส์ล้านนา

วันที่ ๑๕ เดือน มิถุนายน พ.ศ. ๒๕๖๔

ผู้เข้าร่วมโครงการ ๑๕ คน งบประมาณในการดำเนินการ ๗,๘๐๐ บาท

๑.๒) ตำบลสบป่าด

กิจกรรม โครงการจัดซื้อเครื่องปริ้นเตอร์บ้านสบป่าด

วันที่ ๒๕ เดือน ตุลาคม พ.ศ. ๒๕๖๔

ผู้เข้าร่วมโครงการ ๑๕ คน งบประมาณในการดำเนินการ ๑๒,๐๐๐ บาท

กิจกรรม โครงการจัดซื้ออุปกรณ์เครื่องถ่ายเอกสาร-เครื่องปริ้นท์

วันที่ ๑๘ เดือน มิถุนายน พ.ศ. ๒๕๖๔

ผู้เข้าร่วมโครงการ ๖ คน งบประมาณในการดำเนินการ ๑๒,๐๐๐ บาท

กิจกรรม โครงการจัดซื้อเก้าอี้พลาสติกบ้านสวนป่าแม่จาง

วันที่ ๑๘ เดือน มิถุนายน พ.ศ. ๒๕๖๔

ผู้เข้าร่วมโครงการ ๑๕ คน งบประมาณในการดำเนินการ ๑๒,๐๐๐ บาท

กิจกรรม โครงการจัดซื้อเครื่องวัดอุณหภูมิคัดกรองโควิด-๑๙ บ้านสบเมาะ

วันที่ ๒๑ เดือน มิถุนายน พ.ศ. ๒๕๖๔

ผู้เข้าร่วมโครงการ ๑๕ คน งบประมาณในการดำเนินการ ๑๑,๖๓๐ บาท

กิจกรรม โครงการจัดซื้ออุปกรณ์ไฟเลนท์ประจำหมู่บ้านห้วยรากไม้

วันที่ ๑๕ เดือน ตุลาคม พ.ศ. ๒๕๖๔

ผู้เข้าร่วมโครงการ ๑๕ คน งบประมาณในการดำเนินการ ๑๒,๐๐๐ บาท

กิจกรรม โครงการซ่อมแซมเครื่องเสียงตามสายประจำหมู่บ้านปงตันปิน

วันที่ ๒๑ เดือน มิถุนายน พ.ศ. ๒๕๖๔

ผู้เข้าร่วมโครงการ ๑๕ คน งบประมาณในการดำเนินการ ๑๒,๐๐๐ บาท

กิจกรรม โครงการจัดซื้อวัสดุ อุปกรณ์การเฝ้าระวังป้องกันการติดเชื้อไวรัสโคโรนาและจัดซื้อ
วัสดุอุปกรณ์เครื่องใช้สำนักงานบ้านแม่เกี๋ยง

วันที่ ๒๑ เดือน มิถุนายน พ.ศ. ๒๕๖๔

ผู้เข้าร่วมโครงการ ๑๕ คน งบประมาณในการดำเนินการ ๑๒,๐๐๐ บาท

กิจกรรม โครงการจัดซื้อวัสดุอุปกรณ์ห้องประชุมหมู่บ้านใหม่ฉลองราช

วันที่ ๒๑ เดือน มิถุนายน พ.ศ. ๒๕๖๔

ผู้เข้าร่วมโครงการ ๑๕ คน งบประมาณในการดำเนินการ ๒๖,๐๐๐ บาท

๑.๓) ตำบลนาสัก

กิจกรรม โครงการจัดซื้อพัดลมโคจร

วันที่ ๑๔ เดือน มิถุนายน พ.ศ. ๒๕๖๔

ผู้เข้าร่วมโครงการ ๑๕ คน งบประมาณในการดำเนินการ ๙๐,๐๐๐ บาท

๑.๔) ตำบลบ้านดง

กิจกรรม โครงการจัดซื้อเครื่องปั่นเตอร์ ๓ เครื่อง

วันที่ ๓๐ เดือน มิถุนายน พ.ศ. ๒๕๖๔

ผู้เข้าร่วมโครงการ ๑๓ คน งบประมาณในการดำเนินการ ๑๑,๖๔๐ บาท

กิจกรรม โครงการจัดซื้อครุภัณฑ์การแพทย์บ้านดง

วันที่ ๒ เดือน กรกฎาคม พ.ศ. ๒๕๖๔

ผู้เข้าร่วมโครงการ ๑๕ คน งบประมาณในการดำเนินการ ๑๒,๐๐๐ บาท

กิจกรรม โครงการจัดซื้อครุภัณฑ์การแพทย์เพื่อสนับสนุนกิจกรรมสร้างเสริมสุขภาพการป้องกัน
โรคบ้านท่าสี ม.๓

วันที่ ๒๓ เดือน มิถุนายน พ.ศ. ๒๕๖๔

ผู้เข้าร่วมโครงการ ๑๕ คน งบประมาณในการดำเนินการ ๑๒,๐๐๐ บาท

กิจกรรม จัดซื้อครุภัณฑ์การแพทย์เพื่อสนับสนุนกิจกรรมสร้างเสริมสุขภาพการป้องกันโรค

วันที่ ๒๓ เดือน มิถุนายน พ.ศ. ๒๕๖๔

ผู้เข้าร่วมโครงการ ๑๒ คน งบประมาณในการดำเนินการ ๑๒,๐๐๐ บาท

กิจกรรม โครงการจัดซื้อครุภัณฑ์การแพทย์เพื่อสนับสนุนกิจกรรมเสริมสร้างสุขภาพ

วันที่ ๔ เดือน พฤศจิกายน พ.ศ. ๒๕๖๔

ผู้เข้าร่วมโครงการ ๖ คน งบประมาณในการดำเนินการ ๑๒,๐๐๐ บาท

กิจกรรม โครงการจัดซื้อโปรเจคเตอร์

วันที่ ๑๕ เดือน มิถุนายน พ.ศ. ๒๕๖๔

ผู้เข้าร่วมโครงการ ๑๕ คน งบประมาณในการดำเนินการ ๑๑,๐๕๙ บาท

กิจกรรม โครงการจัดซื้อครุภัณฑ์การแพทย์เพื่อสนับสนุนกิจกรรมเสริมสร้างสุขภาพ

วันที่ ๒๓ เดือน มิถุนายน พ.ศ. ๒๕๖๔

ผู้เข้าร่วมโครงการ ๑๐ คน งบประมาณในการดำเนินการ ๑๒,๐๐๐ บาท

กิจกรรม โครงการจัดซื้ออุปกรณ์ทางการแพทย์กลุ่ม อสม.ประจำหมู่บ้าน

วันที่ ๒๓ เดือน มิถุนายน พ.ศ. ๒๕๖๔

ผู้เข้าร่วมโครงการ ๑๒ คน งบประมาณในการดำเนินการ ๑๒,๐๐๐ บาท

๑.๕) ตำบลจางเหนือ

กิจกรรม โครงการจัดซื้อเครื่องเสียงสนาม ตำบลจางเหนือ

วันที่ ๑ เดือน มิถุนายน พ.ศ. ๒๕๖๔

ผู้เข้าร่วมโครงการ ๑๕ คน งบประมาณในการดำเนินการ ๙๓,๑๐๐ บาท

๑.๖) ตำบลบ้านเสด็จ

กิจกรรม โครงการจัดซื้อเครื่องพ่นหมอกควันเพื่อกำจัดยุงลายป้องกันโรคไข้เลือดออก

ตำบลบ้านเสด็จ

วันที่ ๑๖ เดือน กรกฎาคม พ.ศ. ๒๕๖๔

ผู้เข้าร่วมโครงการ ๑๐ คน งบประมาณในการดำเนินการ ๘๐,๒๕๐ บาท

กิจกรรม โครงการจัดซื้อเครื่องวัดความดัน

วันที่ ๑๐ เดือน มิถุนายน พ.ศ. ๒๕๖๔

ผู้เข้าร่วมโครงการ ๖ คน งบประมาณในการดำเนินการ ๑๐,๘๐๐ บาท

กิจกรรม โครงการจัดซื้อเครื่องวัดอุณหภูมิ

วันที่ ๑๐ เดือน มิถุนายน พ.ศ. ๒๕๖๔

ผู้เข้าร่วมโครงการ ๔ คน งบประมาณในการดำเนินการ ๔,๘๐๐ บาท

กิจกรรม โครงการจัดซื้อเครื่องเลื่อยยนต์

วันที่ ๑๐ เดือน มิถุนายน พ.ศ. ๒๕๖๔

ผู้เข้าร่วมโครงการ ๙ คน งบประมาณในการดำเนินการ ๓๑,๕๐๐ บาท

กิจกรรม โครงการจัดซื้อเครื่องเจาะสกัด

วันที่ ๑๐ เดือน มิถุนายน พ.ศ. ๒๕๖๔

ผู้เข้าร่วมโครงการ ๑ คน งบประมาณในการดำเนินการ ๔,๕๐๐ บาท

๒. โครงการตรวจสุขภาพประชาชนโดยรอบพื้นที่เหมืองแร่ ๖ ตำบล ภายใต้กองทุนเฝ้าระวังสุขภาพเหมืองแร่ฯ
- เนื่องจากสถานการณ์การระบาดของไวรัส โควิด-๑๙ และ การตรวจสุขภาพ เป็นการรวมกลุ่มของ
ประชาชนเป็นจำนวนมาก ทาง รพ.แม่เมาะ จึงไม่สามารถดำเนินการตรวจสุขภาพได้ จึงเลื่อนกำหนดการ
ตรวจสุขภาพประชาชนออกไป จนกว่าสถานการณ์การแพร่ระบาดจะคลี่คลายลง ซึ่งคาดว่าจะดำเนินการ
ในช่วงต้นปี พ.ศ. ๒๕๖๕

๓.๕ แผนการดำเนินงานในปีต่อไป (รายละเอียด ดังเอกสารแนบ ๙)

๑) กิจกรรม..... โครงการกองทุนพัฒนาหมู่บ้านรอบพื้นที่เหมืองแร่ลิโกไนต์
..... การไฟฟ้าฝ่ายผลิตแห่งประเทศไทย อ.แม่เมาะ จ.ลำปาง ประจำปี ๒๕๖๕
.....
งบประมาณ ๑๐๐,๐๐๐ บาท/ตำบล รวมทั้งสิ้น ๖๐๐,๐๐๐ บาท/ปี

๒) กิจกรรม..... โครงการตรวจสุขภาพประชาชนโดยรอบโครงการเหมืองแร่ลิโกไนต์แม่เมาะ
..... การไฟฟ้าฝ่ายผลิตแห่งประเทศไทย อ.แม่เมาะ จ.ลำปาง ประจำปี ๒๕๖๕
.....
งบประมาณ ๑๐๐,๐๐๐ บาท/ตำบล รวมทั้งสิ้น ๖๐๐,๐๐๐ บาท/ปี

(นายเกษม มงคลเกียรติชัย)

ผู้อำนวยการฝ่ายวางแผนและบริหารเหมืองแม่เมาะ
ผู้รายงาน

เอกสารแนบ ๑

คำสั่งแต่งตั้งคณะกรรมการมวลชนสัมพันธ์

โครงการเหมืองแร่ลิกไนต์แม่เมาะ

การไฟฟ้าฝ่ายผลิตแห่งประเทศไทย

อำเภอแม่เมาะ จังหวัดลำปาง



คำสั่งการไฟฟ้าฝ่ายผลิตแห่งประเทศไทย
ที่ ค. ๑๒/๒๕๖๒
เรื่อง แต่งตั้งคณะกรรมการมวลชนสัมพันธ์ตำบลแม่เมาะ
โครงการเหมืองแร่ลิทไนต์แม่เมาะ
การไฟฟ้าฝ่ายผลิตแห่งประเทศไทย อำเภอแม่เมาะ จังหวัดลำปาง

ด้วยการไฟฟ้าฝ่ายผลิตแห่งประเทศไทย (กฟผ.) ผู้ถือประทานบัตรคำขอที่ ๑๔-๓๖/๒๕๕๓ ร่วมแผนผังโครงการทำเหมืองเดียวกันกับประทานบัตรเลขที่ ๒๐๐๑๐-๒๐๐๑๒/๑๕๙๓๗-๑๕๙๓๙, ๒๐๐๙๔/๑๕๙๔๐, ๒๐๑๘๙/๑๕๙๔๓, ๒๐๑๙๐/๑๕๙๓๖, ๒๐๑๙๑/๑๕๙๔๒, ๒๐๑๙๒/๑๕๙๔๑, ๒๐๑๙๔-๒๐๑๙๙/๑๕๙๑๕-๑๕๙๒๑ และประทานบัตรเลขที่ ๓๐๓๗๗-๓๐๓๘๘/๑๕๘๓๗-๑๕๘๔๘, ๓๐๔๒๕-๓๐๔๒๗/๑๕๘๔๙-๑๕๘๕๑ โครงการเหมืองแร่ลิทไนต์แม่เมาะ อำเภอแม่เมาะ จังหวัดลำปาง มีการกึ่งต่อดำเนินการตามอำนาจหน้าที่ในเงื่อนไขแนบท้ายประทานบัตร ของกรมอุตสาหกรรมพื้นฐานและการเหมืองแร่ และมาตรการป้องกันและแก้ไขผลกระทบต่อสิ่งแวดล้อม ของสำนักงานนโยบายและแผนทรัพยากรธรรมชาติและสิ่งแวดล้อม โดยดำเนินการให้สอดคล้องตามประกาศกรมอุตสาหกรรมพื้นฐานและการเหมืองแร่ เรื่องแนวทางการบริหารจัดการกองทุนพัฒนาหมู่บ้านรอบพื้นที่เหมืองแร่ พ.ศ. ๒๕๕๙ และเรื่องแนวทางการบริหารจัดการกองทุนเฝ้าระวังสุขภาพสำหรับโครงการเหมืองแร่ พ.ศ. ๒๕๕๙

เพื่อให้การดำเนินงาน โครงการเหมืองแร่ลิทไนต์แม่เมาะ อำเภอแม่เมาะ จังหวัดลำปาง คำขอประทานบัตรที่ ๑๔-๓๖/๒๕๕๓ ร่วมแผนผังโครงการทำเหมืองเดียวกันกับประทานบัตรเลขที่ ๒๐๐๑๐-๒๐๐๑๒/๑๕๙๓๗-๑๕๙๓๙, ๒๐๐๙๔/๑๕๙๔๐, ๒๐๑๘๙/๑๕๙๔๓, ๒๐๑๙๐/๑๕๙๓๖, ๒๐๑๙๑/๑๕๙๔๒, ๒๐๑๙๒/๑๕๙๔๑, ๒๐๑๙๔-๒๐๑๙๙/๑๕๙๑๕-๑๕๙๒๑ และประทานบัตรเลขที่ ๓๐๓๗๗-๓๐๓๘๘/๑๕๘๓๗-๑๕๘๔๘, ๓๐๔๒๕-๓๐๔๒๗/๑๕๘๔๙-๑๕๘๕๑ เป็นไปด้วยความเรียบร้อยและสอดคล้องกับวัตถุประสงค์ของ กฟผ. ที่ต้องการส่งเสริมให้ทุกภาคส่วนที่เกี่ยวข้องเข้ามามีส่วนร่วมในการให้ความคิดเห็นและเสนอแนะการประกอบกิจการเหมืองแร่ และร่วมกันบริหารจัดการกองทุนพัฒนาหมู่บ้านรอบพื้นที่เหมืองแร่ รวมถึงร่วมกันเฝ้าระวังด้านสุขภาพของประชาชน เพื่อให้ กฟผ. แม่เมาะและชุมชนอยู่ร่วมกันได้อย่างยั่งยืน ผู้ว่าการการไฟฟ้าฝ่ายผลิตแห่งประเทศไทย จึงออกคำสั่งไว้ดังนี้

ข้อ ๑. ให้ยกเลิกคำสั่งการไฟฟ้าฝ่ายผลิตแห่งประเทศไทยที่ ค.๔๕/๒๕๖๑ เรื่อง แต่งตั้งคณะกรรมการมวลชนสัมพันธ์ตำบลแม่เมาะ โครงการเหมืองแร่ลิทไนต์แม่เมาะ การไฟฟ้าฝ่ายผลิตแห่งประเทศไทย อำเภอแม่เมาะ จังหวัดลำปาง

ข้อ ๒. ให้มี “คณะที่ปรึกษาคณะกรรมการมวลชนสัมพันธ์ตำบลแม่เมาะ โครงการเหมืองแร่ลิทไนต์แม่เมาะ การไฟฟ้าฝ่ายผลิตแห่งประเทศไทย อำเภอแม่เมาะ จังหวัดลำปาง” ประกอบด้วย

- (๑) เจ้าคณะประจำตำบลแม่เมาะ
- (๒) พัฒนาการประจำตำบลแม่เมาะ
- (๓) สาธารณสุขอำเภอแม่เมาะ
- (๔) ผู้อำนวยการโรงพยาบาลแม่เมาะ
- (๕) ผู้แทนจากอุตสาหกรรมจังหวัดลำปาง (ฝ่ายเหมืองแร่)
- (๖) ผู้อำนวยการโรงเรียนแม่เมาะวิทยา

ข้อ ๓. ให้มี “คณะกรรมการมวลชนสัมพันธ์ตำบลแม่เมาะ โครงการเหมืองแร่ลิคไนต์แม่เมาะ การไฟฟ้าฝ่ายผลิตแห่งประเทศไทย อำเภอแม่เมาะ จังหวัดลำปาง” ประกอบด้วย

- | | | |
|------|--|-------------------|
| (๑) | ผู้อำนวยการฝ่ายวางแผนและบริหารเหมืองแม่เมาะ | เป็นประธานกรรมการ |
| (๒) | ผู้ช่วยผู้อำนวยการฝ่ายวางแผนและบริหารเหมืองแม่เมาะ-๒ | เป็นรองประธาน |
| (๓) | นายกเทศมนตรีตำบลแม่เมาะ | เป็นกรรมการ |
| (๔) | กำนันตำบลแม่เมาะ | เป็นกรรมการ |
| (๕) | ผู้อำนวยการกองสาธารณสุขและสิ่งแวดล้อม | เป็นกรรมการ |
| (๖) | ผู้ใหญ่บ้านห้วยเปิด | เป็นกรรมการ |
| (๗) | ผู้ใหญ่บ้านห้วยรากไม้ | เป็นกรรมการ |
| (๘) | ผู้ใหญ่บ้านทางสูง | เป็นกรรมการ |
| (๙) | ผู้ใหญ่บ้านแม่เมาะสถานี | เป็นกรรมการ |
| (๑๐) | ผู้ใหญ่บ้านปงชัย | เป็นกรรมการ |
| (๑๑) | ผู้ใหญ่บ้านห้วยคิง | เป็นกรรมการ |
| (๑๒) | ผู้ใหญ่บ้านใหม่นาแวม | เป็นกรรมการ |
| (๑๓) | ผู้ใหญ่บ้านเมาะหลวง | เป็นกรรมการ |
| (๑๔) | ผู้ใหญ่บ้านเวียงสวรรค์ | เป็นกรรมการ |
| (๑๕) | ผู้ใหญ่บ้านนาแวมพัฒนา | เป็นกรรมการ |
| (๑๖) | ผู้ใหญ่บ้านเวียงหังส์ล้านนา | เป็นกรรมการ |
| (๑๗) | ประธาน อสม.บ้านห้วยเปิด | เป็นกรรมการ |
| (๑๘) | ประธาน อสม.บ้านห้วยรากไม้ | เป็นกรรมการ |
| (๑๙) | ประธาน อสม.บ้านทางสูง | เป็นกรรมการ |
| (๒๐) | ประธาน อสม.บ้านแม่เมาะสถานี | เป็นกรรมการ |
| (๒๑) | ประธาน อสม.บ้านปงชัย | เป็นกรรมการ |
| (๒๒) | ประธาน อสม.บ้านห้วยคิง | เป็นกรรมการ |
| (๒๓) | ประธาน อสม.บ้านใหม่นาแวม | เป็นกรรมการ |
| (๒๔) | ประธาน อสม.บ้านเมาะหลวง | เป็นกรรมการ |
| (๒๕) | ประธาน อสม.บ้านเวียงสวรรค์ | เป็นกรรมการ |
| (๒๖) | ประธาน อสม.บ้านใหม่มงคล | เป็นกรรมการ |
| (๒๗) | ประธาน อสม.บ้านนาแวมพัฒนา | เป็นกรรมการ |
| (๒๘) | ประธาน อสม.บ้านเวียงหังส์ล้านนา | เป็นกรรมการ |
| (๒๙) | หัวหน้ากลุ่มงานบริการปฐมภูมิ และองค์รวม
โรงพยาบาลแม่เมาะ | เป็นกรรมการ |
| (๓๐) | หัวหน้ากองการแพทย์แม่เมาะ | เป็นกรรมการ |
| (๓๑) | หัวหน้ากองความปลอดภัย อาชีวอนามัย และ
สภาพแวดล้อมในการทำงาน | เป็นกรรมการ |
| (๓๒) | หัวหน้ากองชุมชนสัมพันธ์ | เป็นกรรมการ |

(๓๓) หัวหน้ากองสิ่งแวดล้อมเมือง

เป็นกรรมการและเลขานุการ

(๓๔) หัวหน้าแผนกวิชาการสิ่งแวดล้อมเมือง

เป็นกรรมการและผู้ช่วยเลขานุการ

ข้อ ๔. ให้คณะที่ปรึกษาและคณะกรรมการมวลชนสัมพันธ์ตามข้อ ๒. และ ข้อ ๓. มีอำนาจหน้าที่และความรับผิดชอบ ดังต่อไปนี้

(๑) พิจารณาให้ความเห็นชอบระเบียบคณะกรรมการมวลชนสัมพันธ์ เพื่อเป็นกรอบการดำเนินงานของคณะกรรมการ รวมทั้งการแต่งตั้งผู้มีอำนาจลงนามเบิกจ่ายงบประมาณกองทุนพัฒนาหมู่บ้านรอบพื้นที่เมืองแร่ และกองทุนเฝ้าระวังสุขภาพสำหรับโครงการเมืองแร่

(๒) พิจารณาให้ความเห็นชอบแผนงานการดำเนินกิจกรรมหรือโครงการพัฒนาหมู่บ้านรอบพื้นที่เมืองแร่และการเบิกจ่ายงบประมาณจากกองทุนพัฒนาหมู่บ้านรอบพื้นที่เมืองแร่ ตามประกาศกรมอุตสาหกรรมพื้นฐานและการเหมืองแร่ เรื่อง แนวทางการบริหารจัดการกองทุนพัฒนาหมู่บ้านรอบพื้นที่เมืองแร่ พ.ศ. ๒๕๕๙

(๓) พิจารณาให้ความเห็นชอบแผนงานที่เกี่ยวข้องกับกิจกรรมหรือโครงการเฝ้าระวังสุขภาพประชาชน และการเบิกจ่ายงบประมาณจากกองทุนเฝ้าระวังสุขภาพสำหรับโครงการเมืองแร่ ตามประกาศกรมอุตสาหกรรมพื้นฐานและการเหมืองแร่ เรื่องแนวทางการบริหารจัดการกองทุนเฝ้าระวังสุขภาพสำหรับโครงการเมืองแร่ พ.ศ. ๒๕๕๙

(๔) ตรวจสอบและให้ข้อคิดเห็นผลการดำเนินงานของกองทุนพัฒนาหมู่บ้านรอบพื้นที่เมืองแร่ และกองทุนเฝ้าระวังสุขภาพสำหรับโครงการเมืองแร่ ก่อนนำเสนอผลการดำเนินงานให้หน่วยงานที่เกี่ยวข้องทราบ

(๕) ตรวจสอบและพิจารณาแก้ไขปัญหาประชาชนร้องเรียนว่าได้รับผลกระทบจากการประกอบกิจการโครงการเมืองแร่ลีกไนต์ ของการไฟฟ้าฝ่ายผลิตแห่งประเทศไทย อำเภอแม่เมาะ จังหวัดลำปาง

(๖) ดำเนินการอื่นๆ ตามที่ได้รับมอบหมาย

ทั้งนี้ ตั้งแต่บัดนี้เป็นต้นไป

สั่ง ณ วันที่ ๓๐ มกราคม พ.ศ. ๒๕๖๒

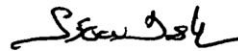

(นายธวัชชัย จักรไพศาล)

รองผู้ว่าการเชื้อเพลิง

ทำการแทน ผู้ว่าการการไฟฟ้าฝ่ายผลิตแห่งประเทศไทย

ฝ่ายวางแผนและบริหารเหมืองแม่เมาะ

โทรศัพท์ ๐ ๕๔๒๕ ๔๓๗๑

โทรสาร ๐ ๕๔๒๕ ๔๑๖๓

รับรองสำเนาถูกต้อง ✓

รับวันที่ ๓๐ ม.ค. ๖๒/๑๐.๓๐น.

แผนกจัดการงานสารบรรณ



คำสั่งการไฟฟ้าฝ่ายผลิตแห่งประเทศไทย
ที่ ค. ๑๗/๒๕๖๒
เรื่อง แต่งตั้งคณะกรรมการมวลชนสัมพันธ์ตำบลสบป่าด
โครงการเหมืองแร่ลิคไนต์แม่เมาะ
การไฟฟ้าฝ่ายผลิตแห่งประเทศไทย อำเภอแม่เมาะ จังหวัดลำปาง

ด้วยการไฟฟ้าฝ่ายผลิตแห่งประเทศไทย (กฟผ.) ผู้ถือประทานบัตรคำขอที่ ๑๔-๓๖/๒๕๕๓ ร่วมแผนผังโครงการทำเหมืองเดียวกันกับประทานบัตรเลขที่ ๒๐๐๑๐-๒๐๐๑๒/๑๕๙๓๗-๑๕๙๓๙, ๒๐๐๙๔/๑๕๙๔๐, ๒๐๑๘๙/๑๕๙๔๓, ๒๐๑๙๐/๑๕๙๓๖, ๒๐๑๙๑/๑๕๙๔๒, ๒๐๑๙๒/๑๕๙๔๑, ๒๐๑๔๔-๒๐๑๔๙/๑๕๙๑๕-๑๕๙๒๑ และประทานบัตรเลขที่ ๓๐๓๗๗-๓๐๓๘๘/๑๕๘๓๗-๑๕๘๔๘, ๓๐๔๒๕-๓๐๔๒๗/๑๕๘๔๙-๑๕๘๕๑ โครงการเหมืองแร่ลิคไนต์แม่เมาะ อำเภอแม่เมาะ จังหวัดลำปาง มีภารกิจต้องดำเนินการตามอำนาจหน้าที่ในเงื่อนไขแนบท้ายประทานบัตร ของกรมอุตสาหกรรมพื้นฐานและการเหมืองแร่ และมาตรการป้องกันและแก้ไขผลกระทบต่อสิ่งแวดล้อม ของสำนักงานนโยบายและแผนทรัพยากรธรรมชาติและสิ่งแวดล้อม โดยดำเนินการให้สอดคล้องตามประกาศกรมอุตสาหกรรมพื้นฐานและการเหมืองแร่ เรื่องแนวทางการบริหารจัดการกองทุนพัฒนาหมู่บ้านรอบพื้นที่เหมืองแร่ พ.ศ. ๒๕๕๙ และเรื่องแนวทางการบริหารจัดการกองทุนเฝ้าระวังสุขภาพสำหรับโครงการเหมืองแร่ พ.ศ. ๒๕๕๙

เพื่อให้การดำเนินงาน โครงการเหมืองแร่ลิคไนต์แม่เมาะ อำเภอแม่เมาะ จังหวัดลำปาง คำขอประทานบัตรที่ ๑๔-๓๖/๒๕๕๓ ร่วมแผนผังโครงการทำเหมืองเดียวกันกับประทานบัตรเลขที่ ๒๐๐๑๐-๒๐๐๑๒/๑๕๙๓๗-๑๕๙๓๙, ๒๐๐๙๔/๑๕๙๔๐, ๒๐๑๘๙/๑๕๙๔๓, ๒๐๑๙๐/๑๕๙๓๖, ๒๐๑๙๑/๑๕๙๔๒, ๒๐๑๙๒/๑๕๙๔๑, ๒๐๑๔๔-๒๐๑๔๙/๑๕๙๑๕-๑๕๙๒๑ และประทานบัตรเลขที่ ๓๐๓๗๗-๓๐๓๘๘/๑๕๘๓๗-๑๕๘๔๘, ๓๐๔๒๕-๓๐๔๒๗/๑๕๘๔๙-๑๕๘๕๑ เป็นไปด้วยความเรียบร้อยและสอดคล้องกับวัตถุประสงค์ของ กฟผ. ที่ต้องการส่งเสริมให้ทุกภาคส่วนที่เกี่ยวข้องเข้ามามีส่วนร่วมในการให้ความคิดเห็นและเสนอแนะการประกอบกิจการเหมืองแร่ และร่วมกันบริหารจัดการกองทุนพัฒนาหมู่บ้านรอบพื้นที่เหมืองแร่ รวมถึงร่วมกันเฝ้าระวังด้านสุขภาพของประชาชน เพื่อให้ กฟผ. แม่เมาะและชุมชนอยู่ร่วมกันได้อย่างยั่งยืน ผู้ว่าการการไฟฟ้าฝ่ายผลิตแห่งประเทศไทย จึงออกคำสั่งไว้ดังนี้

ข้อ ๑. ให้ยกเลิกคำสั่งการไฟฟ้าฝ่ายผลิตแห่งประเทศไทยที่ ค.๔๖/๒๕๖๑ เรื่อง แต่งตั้งคณะกรรมการมวลชนสัมพันธ์ตำบลสบป่าด โครงการเหมืองแร่ลิคไนต์แม่เมาะ การไฟฟ้าฝ่ายผลิตแห่งประเทศไทย อำเภอแม่เมาะ จังหวัดลำปาง

ข้อ ๒. ให้มี “คณะที่ปรึกษาคณะกรรมการมวลชนสัมพันธ์ตำบลสบป่าด โครงการเหมืองแร่ลิคไนต์แม่เมาะ การไฟฟ้าฝ่ายผลิตแห่งประเทศไทย อำเภอแม่เมาะ จังหวัดลำปาง” ประกอบด้วย

- (๑) เจ้าคณะประจำตำบลสบป่าด
- (๒) พัฒนาการประจำตำบลสบป่าด
- (๓) สาธารณสุขอำเภอแม่เมาะ
- (๔) ผู้แทนจากอุตสาหกรรมจังหวัดลำปาง (ฝ่ายเหมืองแร่)
- (๕) ผู้อำนวยการโรงเรียนสบป่าดวิทยา
- (๖) ผู้อำนวยการโรงเรียนสบเมาะวิทยา

ข้อ ๓. ให้มี “คณะกรรมการมวลชนสัมพันธ์ตำบลสบป่าด โครงการเหมืองแร่ลิทไนต์แม่เมาะ การไฟฟ้าฝ่ายผลิตแห่งประเทศไทย อำเภอแม่เมาะ จังหวัดลำปาง” ประกอบด้วย

- | | |
|---|--------------------------------|
| (๑) ผู้อำนวยการฝ่ายวางแผนและบริหารเหมืองแม่เมาะ | เป็นประธานกรรมการ |
| (๒) ผู้ช่วยผู้อำนวยการฝ่ายวางแผนและบริหารเหมืองแม่เมาะ-๒ | เป็นรองประธาน |
| (๓) นายกองค้การบริหารส่วนตำบลสบป่าด | เป็นกรรมการ |
| (๔) กำนันตำบลสบป่าด | เป็นกรรมการ |
| (๕) ผู้ใหญ่บ้านสบป่าด | เป็นกรรมการ |
| (๖) ผู้ใหญ่บ้านสบเต็น | เป็นกรรมการ |
| (๗) ผู้ใหญ่บ้านสวนป่าแม่จาง | เป็นกรรมการ |
| (๘) ผู้ใหญ่บ้านสบเมาะ | เป็นกรรมการ |
| (๙) ผู้ใหญ่บ้านห้วยรากไม้ | เป็นกรรมการ |
| (๑๐) ผู้ใหญ่บ้านปางต้นปิน | เป็นกรรมการ |
| (๑๑) ผู้ใหญ่บ้านใหม่ฉลองราช | เป็นกรรมการ |
| (๑๒) ประธาน อสม.บ้านสบป่าด | เป็นกรรมการ |
| (๑๓) ประธาน อสม.บ้านสบเต็น | เป็นกรรมการ |
| (๑๔) ประธาน อสม.บ้านสวนป่าจาง | เป็นกรรมการ |
| (๑๕) ประธาน อสม.บ้านสบเมาะ | เป็นกรรมการ |
| (๑๖) ประธาน อสม.บ้านห้วยรากไม้ | เป็นกรรมการ |
| (๑๗) ประธาน อสม.บ้านปางต้นปิน | เป็นกรรมการ |
| (๑๘) ประธาน อสม.บ้านแม่เกียง | เป็นกรรมการ |
| (๑๙) ประธาน อสม.บ้านใหม่ฉลองราช | เป็นกรรมการ |
| (๒๐) ผู้อำนวยการโรงพยาบาลส่งเสริมสุขภาพตำบลบ้านสบป่าด | เป็นกรรมการ |
| (๒๑) หัวหน้ากองการแพทย์แม่เมาะ | เป็นกรรมการ |
| (๒๒) หัวหน้ากองความปลอดภัย อาชีวอนามัย และสภาพแวดล้อมในการทำงาน | เป็นกรรมการ |
| (๒๓) หัวหน้ากองชุมชนสัมพันธ์ | เป็นกรรมการ |
| (๒๔) หัวหน้ากองสิ่งแวดล้อมเหมือง | เป็นกรรมการและเลขานุการ |
| (๒๕) หัวหน้าแผนกวิชาการสิ่งแวดล้อมเหมือง | เป็นกรรมการและผู้ช่วยเลขานุการ |

ข้อ ๔. ให้คณะที่ปรึกษาและคณะกรรมการมวลชนสัมพันธ์ตามข้อ ๒. และ ข้อ ๓. มีอำนาจหน้าที่และความรับผิดชอบ ดังต่อไปนี้

(๑) พิจารณาให้ความเห็นชอบระเบียบคณะกรรมการมวลชนสัมพันธ์ เพื่อเป็นกรอบการดำเนินงานของคณะกรรมการ รวมทั้งการแต่งตั้งผู้มีอำนาจลงนามเบิกจ่ายงบประมาณกองทุนพัฒนาหมู่บ้านรอบพื้นที่เมืองแร่ และกองทุนเฝ้าระวังสุขภาพสำหรับโครงการเมืองแร่

(๒) พิจารณาให้ความเห็นชอบแผนงานการดำเนินกิจกรรมหรือโครงการพัฒนาหมู่บ้านรอบพื้นที่เมืองแร่และการเบิกจ่ายงบประมาณจากกองทุนพัฒนาหมู่บ้านรอบพื้นที่เมืองแร่ ตามประกาศกรมอุตสาหกรรมพื้นฐานและการเหมืองแร่ เรื่อง แนวทางการบริหารจัดการกองทุนพัฒนาหมู่บ้านรอบพื้นที่เมืองแร่ พ.ศ. ๒๕๕๙

(๓) พิจารณาให้ความเห็นชอบแผนงานที่เกี่ยวข้องกับกิจกรรมหรือโครงการเฝ้าระวังสุขภาพประชาชนและการเบิกจ่ายงบประมาณจากกองทุนเฝ้าระวังสุขภาพสำหรับโครงการเมืองแร่ ตามประกาศกรมอุตสาหกรรมพื้นฐานและการเหมืองแร่ เรื่องแนวทางการบริหารจัดการกองทุนเฝ้าระวังสุขภาพสำหรับโครงการเมืองแร่ พ.ศ. ๒๕๕๙

(๔) ตรวจสอบและให้ข้อคิดเห็นผลการดำเนินงานของกองทุนพัฒนาหมู่บ้านรอบพื้นที่เมืองแร่ และกองทุนเฝ้าระวังสุขภาพสำหรับโครงการเมืองแร่ ก่อนนำเสนอผลการดำเนินงานให้หน่วยงานที่เกี่ยวข้องทราบ

(๕) ตรวจสอบและพิจารณาแก้ไขปัญหาประชาชนร้องเรียนว่าได้รับผลกระทบจากการประกอบกิจการโครงการเมืองแร่ลีกไนต์ ของการไฟฟ้าฝ่ายผลิตแห่งประเทศไทย อำเภอแม่เมาะ จังหวัดลำปาง

(๖) ดำเนินการอื่นๆ ตามที่ได้รับมอบหมาย

ทั้งนี้ ตั้งแต่บัดนี้เป็นต้นไป

สั่ง ณ วันที่ ๓๐ มกราคม พ.ศ. ๒๕๖๒

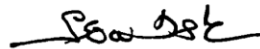

(นายรัชชัย จักรไพศาล)

รองผู้อำนวยการเชื้อเพลิง

ทำการแทน ผู้อำนวยการไฟฟ้าฝ่ายผลิตแห่งประเทศไทย

ฝ่ายวางแผนและบริหารเหมืองแม่เมาะ

โทรศัพท์ ๐ ๕๔๒๕ ๔๓๗๑

โทรสาร ๐ ๕๔๒๕ ๔๑๖๓

รับรองสำเนาถูกต้อง

รับวันที่ ๒๐ ม.ค. ๖๒/๒๐.๓๐น.

แผนกจัดการงานสารบรรณ



คำสั่งการไฟฟ้าฝ่ายผลิตแห่งประเทศไทย
ที่ ค.๑๔/๒๕๖๒
เรื่อง แต่งตั้งคณะกรรมการมวลชนสัมพันธ์ตำบลบ้านดง
โครงการเหมืองแร่ลิทไนต์แม่เมาะ
การไฟฟ้าฝ่ายผลิตแห่งประเทศไทย อำเภอมะเมาะ จังหวัดลำปาง

ด้วยการไฟฟ้าฝ่ายผลิตแห่งประเทศไทย (กฟผ.) ผู้ถือประทานบัตรคำขอที่ ๑๔-๓๖/๒๕๕๓ ร่วมแผนผังโครงการทำเหมืองเดียวกันกับประทานบัตรเลขที่ ๒๐๐๑๐-๒๐๐๑๒/๑๕๕๓๗-๑๕๕๓๙, ๒๐๐๙๔/๑๕๕๔๐, ๒๐๑๘๙/๑๕๕๔๓, ๒๐๑๙๐/๑๕๕๓๖, ๒๐๑๙๑/๑๕๕๔๒, ๒๐๑๙๒/๑๕๕๔๑, ๒๐๑๙๔-๒๐๑๙๙/๑๕๕๑๕-๑๕๕๒๑ และประทานบัตรเลขที่ ๓๐๓๗๗-๓๐๓๘๘/๑๕๕๓๗-๑๕๕๔๘, ๓๐๔๒๕-๓๐๔๒๗/๑๕๕๔๙-๑๕๕๕๑โครงการเหมืองแร่ลิทไนต์แม่เมาะ อำเภอมะเมาะ จังหวัดลำปาง มีภารกิจต้องดำเนินการตามอำนาจหน้าที่ในเงื่อนไขแนบท้ายประทานบัตร ของกรมอุตสาหกรรมพื้นฐานและการเหมืองแร่ และมาตรการป้องกันและแก้ไขผลกระทบต่อสิ่งแวดล้อม ของสำนักงานนโยบายและแผนทรัพยากรธรรมชาติและสิ่งแวดล้อม โดยดำเนินการให้สอดคล้องตามประกาศกรมอุตสาหกรรมพื้นฐานและการเหมืองแร่ เรื่องแนวทางการบริหารจัดการกองทุนพัฒนาหมู่บ้านรอบพื้นที่เหมืองแร่ พ.ศ. ๒๕๕๙ และเรื่องแนวทางการบริหารจัดการกองทุนเฝ้าระวังสุขภาพสำหรับโครงการเหมืองแร่ พ.ศ. ๒๕๕๙

เพื่อให้การดำเนินงาน โครงการเหมืองแร่ลิทไนต์แม่เมาะ อำเภอมะเมาะ จังหวัดลำปาง คำขอประทานบัตรที่ ๑๔-๓๖/๒๕๕๓ ร่วมแผนผังโครงการทำเหมืองเดียวกันกับประทานบัตรเลขที่ ๒๐๐๑๐-๒๐๐๑๒/๑๕๕๓๗-๑๕๕๓๙, ๒๐๐๙๔/๑๕๕๔๐, ๒๐๑๘๙/๑๕๕๔๓, ๒๐๑๙๐/๑๕๕๓๖, ๒๐๑๙๑/๑๕๕๔๒, ๒๐๑๙๒/๑๕๕๔๑, ๒๐๑๙๔-๒๐๑๙๙/๑๕๕๑๕-๑๕๕๒๑ และประทานบัตรเลขที่ ๓๐๓๗๗-๓๐๓๘๘/๑๕๕๓๗-๑๕๕๔๘, ๓๐๔๒๕-๓๐๔๒๗/๑๕๕๔๙-๑๕๕๕๑ เป็นไปด้วยความเรียบร้อยและสอดคล้องกับวัตถุประสงค์ของ กฟผ. ที่ต้องการส่งเสริมให้ทุกภาคส่วนที่เกี่ยวข้องเข้ามามีส่วนร่วมในการให้ความคิดเห็นและเสนอแนะการประกอบกิจการเหมืองแร่ และร่วมกันบริหารจัดการกองทุนพัฒนาหมู่บ้านรอบพื้นที่เหมืองแร่ รวมถึงร่วมกันเฝ้าระวังด้านสุขภาพของประชาชน เพื่อให้ กฟผ. แม่เมาะและชุมชนอยู่ร่วมกันได้อย่างยั่งยืน ผู้ว่าการการไฟฟ้าฝ่ายผลิตแห่งประเทศไทย จึงออกคำสั่งไว้ดังนี้

ข้อ ๑. ให้ยกเลิกคำสั่งการไฟฟ้าฝ่ายผลิตแห่งประเทศไทยที่ ค.๔๘/๒๕๖๑ เรื่อง แต่งตั้งคณะกรรมการมวลชนสัมพันธ์ตำบลบ้านดง โครงการเหมืองแร่ลิทไนต์แม่เมาะ การไฟฟ้าฝ่ายผลิตแห่งประเทศไทย อำเภอมะเมาะ จังหวัดลำปาง

ข้อ ๒. ให้มี “คณะที่ปรึกษาคณะกรรมการมวลชนสัมพันธ์ตำบลบ้านดง โครงการเหมืองแร่ลิทไนต์แม่เมาะ การไฟฟ้าฝ่ายผลิตแห่งประเทศไทย อำเภอมะเมาะ จังหวัดลำปาง” ประกอบด้วย

- (๑) เจ้าคณะประจำตำบลบ้านดง
- (๒) พัฒนาการประจำตำบลบ้านดง
- (๓) สาธารณสุขอำเภอมะเมาะ
- (๔) ผู้แทนจากอุตสาหกรรมจังหวัดลำปาง (ฝ่ายเหมืองแร่)
- (๕) ผู้อำนวยการโรงเรียนบ้านท่าสี่
- (๖) หัวหน้าสำนักปลัดองค์การบริหารส่วนตำบลบ้านดง

ข้อ ๓. ให้มี “คณะกรรมการมวลชนสัมพันธ์ตำบลบ้านดง โครงการเมืองเร็กซ์ในดแม่เมาะ การไฟฟ้าฝ่ายผลิตแห่งประเทศไทย อำเภอมแม่เมาะ จังหวัดลำปาง” ประกอบด้วย

- | | |
|---|--------------------------------|
| (๑) ผู้อำนวยการฝ่ายวางแผนและบริหารเหมืองแม่เมาะ | เป็นประธานกรรมการ |
| (๒) ผู้ช่วยผู้อำนวยการฝ่ายวางแผนและบริหารเหมืองแม่เมาะ-๒ | เป็นรองประธาน |
| (๓) นายกองค้การบริหารส่วนตำบลบ้านดง | เป็นกรรมการ |
| (๔) ประธานสภาองค์กรบริหารส่วนตำบลบ้านดง | เป็นกรรมการ |
| (๕) กำนันตำบลบ้านดง | เป็นกรรมการ |
| (๖) ผู้ใหญ่บ้านดง | เป็นกรรมการ |
| (๗) ผู้ใหญ่บ้านท่าสี่ | เป็นกรรมการ |
| (๘) ผู้ใหญ่บ้านจำปุย | เป็นกรรมการ |
| (๙) ผู้ใหญ่บ้านกลาง | เป็นกรรมการ |
| (๑๐) ผู้ใหญ่บ้านแม่ส้าน | เป็นกรรมการ |
| (๑๑) ผู้ใหญ่บ้านสวนป่าแม่เมาะ | เป็นกรรมการ |
| (๑๒) ผู้ใหญ่บ้านหัวฝายหลายทุ่ง | เป็นกรรมการ |
| (๑๓) ประธาน อสม.บ้านหัวฝาย | เป็นกรรมการ |
| (๑๔) ประธาน อสม.บ้านดง | เป็นกรรมการ |
| (๑๕) ประธาน อสม.บ้านท่าสี่ | เป็นกรรมการ |
| (๑๖) ประธาน อสม.บ้านจำปุย | เป็นกรรมการ |
| (๑๗) ประธาน อสม.บ้านกลาง | เป็นกรรมการ |
| (๑๘) ประธาน อสม.บ้านแม่ส้าน | เป็นกรรมการ |
| (๑๙) ประธาน อสม.บ้านสวนป่าแม่เมาะ | เป็นกรรมการ |
| (๒๐) ประธาน อสม.บ้านหัวฝายหลายทุ่ง | เป็นกรรมการ |
| (๒๑) ผู้อำนวยการโรงพยาบาลส่งเสริมสุขภาพตำบลบ้านท่าสี่ | เป็นกรรมการ |
| (๒๒) หัวหน้ากองการแพทย์แม่เมาะ | เป็นกรรมการ |
| (๒๓) หัวหน้ากองความปลอดภัย อาชีวอนามัย และสภาพแวดล้อมในการทำงาน | เป็นกรรมการ |
| (๒๔) หัวหน้ากองชุมชนสัมพันธ์ | เป็นกรรมการ |
| (๒๕) หัวหน้ากองสิ่งแวดล้อมเหมือง | เป็นกรรมการและเลขานุการ |
| (๒๖) หัวหน้าแผนกวิชาการสิ่งแวดล้อมเหมือง | เป็นกรรมการและผู้ช่วยเลขานุการ |

ข้อ ๔. ให้คณะที่ปรึกษาและคณะกรรมการมวลชนสัมพันธ์ตามข้อ ๒. และ ข้อ ๓. มีอำนาจหน้าที่และความรับผิดชอบ ดังต่อไปนี้

(๑) พิจารณาให้ความเห็นชอบระเบียบคณะกรรมการมวลชนสัมพันธ์ เพื่อเป็นกรอบการดำเนินงานของคณะกรรมการ รวมทั้งการแต่งตั้งผู้มีอำนาจลงนามเบิกจ่ายงบประมาณกองทุนพัฒนาหมู่บ้านรอบพื้นที่เมืองแร่ และกองทุนเฝ้าระวังสุขภาพสำหรับโครงการเมืองแร่

(๒) พิจารณาให้ความเห็นชอบแผนงานการดำเนินกิจกรรมหรือโครงการพัฒนาหมู่บ้านรอบพื้นที่เมืองแร่และการเบิกจ่ายงบประมาณจากกองทุนพัฒนาหมู่บ้านรอบพื้นที่เมืองแร่ ตามประกาศกรมอุตสาหกรรมพื้นฐานและการเหมืองแร่ เรื่อง แนวทางการบริหารจัดการกองทุนพัฒนาหมู่บ้านรอบพื้นที่เมืองแร่ พ.ศ. ๒๕๕๙

(๓) พิจารณาให้ความเห็นชอบแผนงานที่เกี่ยวข้องกับกิจกรรมหรือโครงการเฝ้าระวังสุขภาพประชาชนและการเบิกจ่ายงบประมาณจากกองทุนเฝ้าระวังสุขภาพสำหรับโครงการเมืองแร่ ตามประกาศกรมอุตสาหกรรมพื้นฐานและการเหมืองแร่ เรื่องแนวทางการบริหารจัดการกองทุนเฝ้าระวังสุขภาพสำหรับโครงการเมืองแร่ พ.ศ. ๒๕๕๙

(๔) ตรวจสอบและให้ข้อคิดเห็นผลการดำเนินงานของกองทุนพัฒนาหมู่บ้านรอบพื้นที่เมืองแร่ และกองทุนเฝ้าระวังสุขภาพสำหรับโครงการเมืองแร่ ก่อนนำเสนอผลการดำเนินงานให้หน่วยงานที่เกี่ยวข้องทราบ

(๕) ตรวจสอบและพิจารณาแก้ไขปัญหาประชาชนร้องเรียนว่าได้รับผลกระทบจากการประกอบกิจการโครงการเมืองแร่ลีกไนต์ ของการไฟฟ้าฝ่ายผลิตแห่งประเทศไทย อำเภอแม่เมาะ จังหวัดลำปาง

(๖) ดำเนินการอื่นๆ ตามที่ได้รับมอบหมาย

ทั้งนี้ ตั้งแต่บัดนี้เป็นต้นไป

สั่ง ณ วันที่ ๓๐ มกราคม พ.ศ. ๒๕๖๒

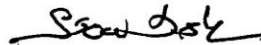

(นายธวัชชัย จักรไพศาล)

รองผู้อำนวยการเชื้อเพลิง

ทำการแทน ผู้อำนวยการไฟฟ้าฝ่ายผลิตแห่งประเทศไทย

ฝ่ายวางแผนและบริหารเหมืองแม่เมาะ

โทรศัพท์ ๐ ๕๔๒๕ ๔๓๗๑

โทรสาร ๐ ๕๔๒๕ ๔๑๖๓

รับรองสำเนาถูกต้อง ✓

รับวันที่ ๓๐ ม.ค. ๖๒/๒๐.๓๐๖.

แผนกจัดการงานสารบรรณ



คำสั่งการไฟฟ้าฝ่ายผลิตแห่งประเทศไทย
ที่ ค. ๑๗/๒๕๖๒
เรื่อง แต่งตั้งคณะกรรมการมวลชนสัมพันธ์ตำบลจางเหนือ
โครงการเหมืองแร่ลิกไนต์แม่เมาะ
การไฟฟ้าฝ่ายผลิตแห่งประเทศไทย อำเภอแม่เมาะ จังหวัดลำปาง

ด้วยการไฟฟ้าฝ่ายผลิตแห่งประเทศไทย (กฟผ.) ผู้ถือประทานบัตรคำขอที่ ๑๔-๓๖/๒๕๕๓ ร่วมแผนผังโครงการทำเหมืองเดียวกันกับประทานบัตรเลขที่ ๒๐๐๑๐-๒๐๐๑๒/๑๕๕๓๗-๑๕๕๓๙, ๒๐๐๙๔/๑๕๕๔๐, ๒๐๑๘๙/๑๕๕๔๓, ๒๐๑๙๐/๑๕๕๓๖, ๒๐๑๙๑/๑๕๕๔๒, ๒๐๑๙๒/๑๕๕๔๑, ๒๐๑๙๔-๒๐๑๙๕/๑๕๕๑๕-๑๕๕๒๑ และประทานบัตรเลขที่ ๓๐๓๗๗-๓๐๓๘๘/๑๕๕๓๗-๑๕๕๔๘, ๓๐๔๒๕-๓๐๔๒๗/๑๕๕๔๙-๑๕๕๕๑ โครงการเหมืองแร่ลิกไนต์แม่เมาะ อำเภอแม่เมาะ จังหวัดลำปาง มีภารกิจต้องดำเนินการตามอำนาจหน้าที่ในเงื่อนไขแนบท้ายประทานบัตร ของกรมอุตสาหกรรมพื้นฐานและการเหมืองแร่ และมาตรการป้องกันและแก้ไขผลกระทบสิ่งแวดล้อม ของสำนักงานนโยบายและแผนทรัพยากรธรรมชาติและสิ่งแวดล้อม โดยดำเนินการให้สอดคล้องตามประกาศกรมอุตสาหกรรมพื้นฐานและการเหมืองแร่ เรื่องแนวทางการบริหารจัดการกองทุนพัฒนาหมู่บ้านรอบพื้นที่เหมืองแร่ พ.ศ. ๒๕๕๙ และเรื่องแนวทางการบริหารจัดการกองทุนเฝ้าระวังสุขภาพสำหรับโครงการเหมืองแร่ พ.ศ. ๒๕๕๙

เพื่อให้การดำเนินงาน โครงการเหมืองแร่ลิกไนต์แม่เมาะ อำเภอแม่เมาะ จังหวัดลำปาง คำขอประทานบัตรที่ ๑๔-๓๖/๒๕๕๓ ร่วมแผนผังโครงการทำเหมืองเดียวกันกับประทานบัตรเลขที่ ๒๐๐๑๐-๒๐๐๑๒/๑๕๕๓๗-๑๕๕๓๙, ๒๐๐๙๔/๑๕๕๔๐, ๒๐๑๘๙/๑๕๕๔๓, ๒๐๑๙๐/๑๕๕๓๖, ๒๐๑๙๑/๑๕๕๔๒, ๒๐๑๙๒/๑๕๕๔๑, ๒๐๑๙๔-๒๐๑๙๕/๑๕๕๑๕-๑๕๕๒๑ และประทานบัตรเลขที่ ๓๐๓๗๗-๓๐๓๘๘/๑๕๕๓๗-๑๕๕๔๘, ๓๐๔๒๕-๓๐๔๒๗/๑๕๕๔๙-๑๕๕๕๑ เป็นไปด้วยความเรียบร้อยและสอดคล้องกับวัตถุประสงค์ของ กฟผ. ที่ต้องการส่งเสริมให้ทุกภาคส่วนที่เกี่ยวข้องเข้ามามีส่วนร่วมในการให้ความคิดเห็นและเสนอแนะการประกอบกิจการเหมืองแร่ และร่วมกันบริหารจัดการกองทุนพัฒนาหมู่บ้านรอบพื้นที่เหมืองแร่ รวมถึงร่วมกันเฝ้าระวังด้านสุขภาพของประชาชน เพื่อให้ กฟผ. แม่เมาะและชุมชนอยู่ร่วมกันได้อย่างยั่งยืน ผู้ว่าการการไฟฟ้าฝ่ายผลิตแห่งประเทศไทยจึงออกคำสั่งไว้ดังนี้

ข้อ ๑. ให้ยกเลิกคำสั่งการไฟฟ้าฝ่ายผลิตแห่งประเทศไทยที่ ค.๔๙/๒๕๖๑ เรื่อง แต่งตั้งคณะกรรมการมวลชนสัมพันธ์ตำบลจางเหนือ โครงการเหมืองแร่ลิกไนต์แม่เมาะ การไฟฟ้าฝ่ายผลิตแห่งประเทศไทย อำเภอแม่เมาะ จังหวัดลำปาง

ข้อ ๒. ให้มี “คณะที่ปรึกษาคณะกรรมการมวลชนสัมพันธ์ตำบลจางเหนือ โครงการเหมืองแร่ลิกไนต์แม่เมาะ การไฟฟ้าฝ่ายผลิตแห่งประเทศไทย อำเภอแม่เมาะ จังหวัดลำปาง” ประกอบด้วย

- (๑) เจ้าคณะประจำตำบลจางเหนือ
- (๒) พัฒนาการประจำตำบลจางเหนือ
- (๓) สาธารณสุขอำเภอแม่เมาะ
- (๔) ผู้แทนจากอุตสาหกรรมจังหวัดลำปาง (ฝ่ายเหมืองแร่)
- (๕) ผู้อำนวยการโรงเรียนกอรวจางเหนือพิทยาสรรค์
- (๖) ประธานสภาองค์การบริหารส่วนตำบลจางเหนือ

ข้อ ๓. ให้มี “คณะกรรมการมวลชนสัมพันธ์ตำบลจางเหนือ โครงการเมืองแร่ลีกไนต์แม่เมาะ การไฟฟ้าฝ่ายผลิตแห่งประเทศไทย อำเภอแม่เมาะ จังหวัดลำปาง” ประกอบด้วย

(๑)	ผู้อำนวยการฝ่ายวางแผนและบริหารเมืองแม่เมาะ	เป็นประธานกรรมการ
(๒)	ผู้ช่วยผู้อำนวยการฝ่ายวางแผนและบริหารเมืองแม่เมาะ-๒	เป็นรองประธาน
(๓)	นายกองค์การบริหารส่วนตำบลจางเหนือ	เป็นกรรมการ
(๔)	กำนันตำบลจางเหนือ	เป็นกรรมการ
(๕)	ผู้ใหญ่บ้านปงแท่น	เป็นกรรมการ
(๖)	ผู้ใหญ่บ้านกอรวก	เป็นกรรมการ
(๗)	ผู้ใหญ่บ้านทาน	เป็นกรรมการ
(๘)	ผู้ใหญ่บ้านวังตม	เป็นกรรมการ
(๙)	ผู้ใหญ่บ้านนาสันติราษฎร์	เป็นกรรมการ
(๑๐)	ผู้ใหญ่บ้านจางเหนือพัฒนา	เป็นกรรมการ
(๑๑)	ประธาน อสม.บ้านปงแท่น	เป็นกรรมการ
(๑๒)	ประธาน อสม.บ้านนาแซ่	เป็นกรรมการ
(๑๓)	ประธาน อสม.บ้านกอรวก	เป็นกรรมการ
(๑๔)	ประธาน อสม.บ้านทาน	เป็นกรรมการ
(๑๕)	ประธาน อสม.บ้านวังตม	เป็นกรรมการ
(๑๖)	ประธาน อสม.บ้านนาสันติราษฎร์	เป็นกรรมการ
(๑๗)	ประธาน อสม.บ้านจางเหนือพัฒนา	เป็นกรรมการ
(๑๘)	ผู้อำนวยการโรงพยาบาลส่งเสริมสุขภาพตำบลบ้านกอรวก	เป็นกรรมการ
(๑๙)	ผู้อำนวยการโรงพยาบาลส่งเสริมสุขภาพตำบลบ้านทาน	เป็นกรรมการ
(๒๐)	หัวหน้ากองการแพทย์แม่เมาะ	เป็นกรรมการ
(๒๑)	หัวหน้ากองความปลอดภัย อาชีวอนามัย และสภาพแวดล้อมในการทำงาน	เป็นกรรมการ
(๒๒)	หัวหน้ากองชุมชนสัมพันธ์	เป็นกรรมการ
(๒๓)	หัวหน้ากองสิ่งแวดล้อมเมือง	เป็นกรรมการและเลขานุการ
(๒๔)	หัวหน้าแผนกวิชาการสิ่งแวดล้อมเมือง	เป็นกรรมการและผู้ช่วยเลขานุการ

ข้อ ๔. ให้คณะที่ปรึกษาและคณะกรรมการมวลชนสัมพันธ์ตามข้อ ๒. และ ข้อ ๓. มีอำนาจหน้าที่และความรับผิดชอบ ดังต่อไปนี้

(๑) พิจารณาให้ความเห็นชอบระเบียบคณะกรรมการมวลชนสัมพันธ์ เพื่อเป็นกรอบการดำเนินงานของคณะกรรมการ รวมทั้งการแต่งตั้งผู้มีอำนาจลงนามเบิกจ่ายงบประมาณกองทุนพัฒนาหมู่บ้านรอบพื้นที่เมืองแร่ และกองทุนเฝ้าระวังสุขภาพสำหรับโครงการเมืองแร่

(๒) พิจารณาให้ความเห็นชอบแผนงานการดำเนินกิจกรรมหรือโครงการพัฒนาหมู่บ้านรอบพื้นที่เมืองแร่และการเบิกจ่ายงบประมาณจากกองทุนพัฒนาหมู่บ้านรอบพื้นที่เมืองแร่ ตามประกาศกรมอุตสาหกรรมพื้นฐานและการเหมืองแร่ เรื่อง แนวทางการบริหารจัดการกองทุนพัฒนาหมู่บ้านรอบพื้นที่เมืองแร่ พ.ศ. ๒๕๕๙

(๓) พิจารณาให้ความเห็นชอบแผนงานที่เกี่ยวข้องกับกิจกรรมหรือโครงการเฝ้าระวังสุขภาพประชาชน และการเบิกจ่ายงบประมาณจากกองทุนเฝ้าระวังสุขภาพสำหรับโครงการเมืองแร่ ตามประกาศกรมอุตสาหกรรม พื้นฐานและการเหมืองแร่ เรื่องแนวทางการบริหารจัดการกองทุนเฝ้าระวังสุขภาพสำหรับโครงการเมืองแร่ พ.ศ. ๒๕๕๙

(๔) ตรวจสอบและให้ข้อคิดเห็นผลการดำเนินงานของกองทุนพัฒนาหมู่บ้านรอบพื้นที่เมืองแร่ และ กองทุนเฝ้าระวังสุขภาพสำหรับโครงการเมืองแร่ ก่อนนำเสนอผลการดำเนินงานให้หน่วยงานที่เกี่ยวข้องทราบ

(๕) ตรวจสอบและพิจารณาแก้ไขปัญหาประชาชนร้องเรียนว่าได้รับผลกระทบจากการประกอบ กิจกรรมโครงการเมืองแร่ลีกไนต์ ของการไฟฟ้าฝ่ายผลิตแห่งประเทศไทย อำเภอแม่เมาะ จังหวัดลำปาง

(๖) ดำเนินการอื่นๆ ตามที่ได้รับมอบหมาย

ทั้งนี้ ตั้งแต่บัดนี้เป็นต้นไป

สั่ง ณ วันที่ ๓๐ มกราคม พ.ศ. ๒๕๖๒

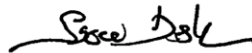

(นายรัชชัย จักรไพศาล)

รองผู้อำนวยการเชื้อเพลิง

ทำการแทน ผู้อำนวยการไฟฟ้าฝ่ายผลิตแห่งประเทศไทย

ฝ่ายวางแผนและบริหารเหมืองแม่เมาะ

โทรศัพท์ ๐ ๕๔๒๕ ๔๓๗๑

โทรสาร ๐ ๕๔๒๕ ๔๑๖๓

รับรองสำเนาถูกต้อง

รับวันที่ ๓๐ ม.ค. ๒๕๖๒

แผนกจัดการงานสารบรรณ



คำสั่งการไฟฟ้าฝ่ายผลิตแห่งประเทศไทย

ที่ ค. ๒๕/๒๕๖๔

เรื่อง แต่งตั้งคณะกรรมการมวลชนสัมพันธ์ตำบลนาสัก โครงการเมืองแร็กไนต์แม่เมาะ
การไฟฟ้าฝ่ายผลิตแห่งประเทศไทย อำเภอแม่เมาะ จังหวัดลำปาง

โดยที่เห็นสมควรปรับปรุงคำสั่ง เรื่อง แต่งตั้งคณะกรรมการมวลชนสัมพันธ์ตำบลนาสัก โครงการเมืองแร็กไนต์แม่เมาะ การไฟฟ้าฝ่ายผลิตแห่งประเทศไทย อำเภอแม่เมาะ จังหวัดลำปาง เนื่องจากมีการปรับเปลี่ยนองค์ประกอบของคณะกรรมการ เพื่อให้เป็นไปตามวัตถุประสงค์ที่การไฟฟ้าฝ่ายผลิตแห่งประเทศไทย (กฟผ.) ผู้ถือประทานบัตรค่าซื้อที่ ๑๔-๓๖/๒๕๕๓ ร่วมแผนผังโครงการทำเหมืองเดียวกันกับประทานบัตรเลขที่ ๒๐๐๑๐-๒๐๐๑๒/๑๕๙๓๗-๑๕๙๓๙, ๒๐๐๙๔/๑๕๙๔๐, ๒๐๑๘๙/๑๕๙๔๓, ๒๐๑๙๐/๑๕๙๓๖, ๒๐๑๙๑/๑๕๙๔๒, ๒๐๑๙๒/๑๕๙๔๑, ๒๐๑๙๔-๒๐๑๙๙/๑๕๙๑๖-๑๕๙๒๑ และประทานบัตรเลขที่ ๓๐๓๓๗-๓๐๓๘๘/๑๕๘๓๗-๑๕๘๔๘, ๓๐๔๒๕-๓๐๔๒๗/๑๕๘๔๙-๑๕๘๕๑ โครงการเมืองแร็กไนต์แม่เมาะ การไฟฟ้าฝ่ายผลิตแห่งประเทศไทย อำเภอแม่เมาะ จังหวัดลำปาง ต้องดำเนินการตามอำนาจหน้าที่ในเงื่อนไขแนบท้ายประทานบัตรของกรมอุตสาหกรรมพื้นฐานและการเหมืองแร่ มาตรการป้องกันและแก้ไขผลกระทบต่อสิ่งแวดล้อม ของสำนักงานนโยบายและแผนทรัพยากรธรรมชาติและสิ่งแวดล้อม และเป็นไปตามประกาศกรมอุตสาหกรรมพื้นฐานและการเหมืองแร่ เรื่อง แนวทางการบริหารจัดการกองทุนพัฒนาหมู่บ้านรอบพื้นที่เหมืองแร่ พ.ศ. ๒๕๕๙ และเรื่อง แนวทางการบริหารจัดการกองทุนเฝ้าระวังสุขภาพสำหรับโครงการเหมืองแร่ พ.ศ. ๒๕๕๙ ให้เป็นไปด้วยความเรียบร้อย ส่งเสริมทุกภาคส่วนที่เกี่ยวข้องเข้ามามีส่วนร่วมในการให้ความคิดเห็นและเสนอแนะการประกอบกิจการเหมืองแร่ ร่วมกันบริหารจัดการกองทุนพัฒนาหมู่บ้านรอบพื้นที่เหมืองแร่ รวมถึงร่วมกันเฝ้าระวังด้านสุขภาพของประชาชน และสามารถอยู่ร่วมกันได้อย่างยั่งยืน ผู้ว่าการการไฟฟ้าฝ่ายผลิตแห่งประเทศไทยออกคำสั่งไว้ดังต่อไปนี้

ข้อ ๑ ให้ยกเลิกคำสั่งการไฟฟ้าฝ่ายผลิตแห่งประเทศไทยที่ ค. ๑๕/๒๕๖๒ เรื่อง แต่งตั้งคณะกรรมการมวลชนสัมพันธ์ตำบลนาสัก โครงการเมืองแร็กไนต์แม่เมาะ การไฟฟ้าฝ่ายผลิตแห่งประเทศไทย อำเภอแม่เมาะ จังหวัดลำปาง

ข้อ ๒ ให้มี “คณะที่ปรึกษาคณะกรรมการมวลชนสัมพันธ์ตำบลนาสัก โครงการเมืองแร็กไนต์แม่เมาะ การไฟฟ้าฝ่ายผลิตแห่งประเทศไทย อำเภอแม่เมาะ จังหวัดลำปาง” ประกอบด้วย

- (๑) เจ้าคณะประจำตำบลนาสัก
- (๒) พัฒนาการประจำตำบลนาสัก
- (๓) สาธารณสุขอำเภอแม่เมาะ
- (๔) ผู้แทนจากอุตสาหกรรมจังหวัดลำปาง (ฝ่ายเหมืองแร่)
- (๕) ผู้อำนวยการโรงเรียนสบจางวิทยา

ข้อ ๓ ให้มี “คณะกรรมการมวลชนสัมพันธ์ตำบลนาสัก โครงการเมืองแร็กไนต์แม่เมาะ การไฟฟ้าฝ่ายผลิตแห่งประเทศไทย อำเภอแม่เมาะ จังหวัดลำปาง” ประกอบด้วย

- | | |
|---|----------------------|
| (๑) ผู้อำนวยการฝ่ายวางแผนและบริหารเมืองแม่เมาะ | เป็นประธานกรรมการ |
| (๒) ผู้ช่วยผู้อำนวยการฝ่ายวางแผนและบริหารเมืองแม่เมาะ - ๒ | เป็นรองประธานกรรมการ |
| (๓) นายกองค้การบริหารส่วนตำบลนาสัก | เป็นกรรมการ |

.../๒

(๔) กำนันตำบลนาสัก		เป็นกรรมการ
(๕) ผู้ใหญ่บ้านแม่จาง		เป็นกรรมการ
(๖) ผู้ใหญ่บ้านปางปวย		เป็นกรรมการ
(๗) ผู้ใหญ่บ้านวังน้ำตอง		เป็นกรรมการ
(๘) ผู้ใหญ่บ้านนาสัก		เป็นกรรมการ
(๙) ผู้ใหญ่บ้านสบจาง		เป็นกรรมการ
(๑๐) ผู้ใหญ่บ้านแม่หลวง		เป็นกรรมการ
(๑๑) ผู้ใหญ่บ้านช่วงม่วง		เป็นกรรมการ
(๑๒) ผู้ใหญ่บ้านทุ่งเลางาม		เป็นกรรมการ
(๑๓) ประธาน อสม.บ้านแม่จาง		เป็นกรรมการ
(๑๔) ประธาน อสม.บ้านปางปวย		เป็นกรรมการ
(๑๕) ประธาน อสม.บ้านวังน้ำตอง		เป็นกรรมการ
(๑๖) ประธาน อสม.บ้านนาสัก		เป็นกรรมการ
(๑๗) ประธาน อสม.บ้านใหม่รัตนโกสินทร์		เป็นกรรมการ
(๑๘) ประธาน อสม.บ้านสบจาง		เป็นกรรมการ
(๑๙) ประธาน อสม.บ้านแม่หลวง		เป็นกรรมการ
(๒๐) ประธาน อสม.บ้านช่วงม่วง		เป็นกรรมการ
(๒๑) ประธาน อสม.บ้านทุ่งเลางาม		เป็นกรรมการ
(๒๒) ผู้อำนวยการโรงพยาบาลส่งเสริมสุขภาพตำบลบ้านใหม่รัตนโกสินทร์		เป็นกรรมการ
(๒๓) หัวหน้ากองการแพทย์แม่เกาะ	อพอ.	เป็นกรรมการ
(๒๔) หัวหน้ากองชุมชนสัมพันธ์	ขฟฟ๒.	เป็นกรรมการ
(๒๕) หัวหน้ากองความปลอดภัย อาชีวอนามัย และสภาพแวดล้อมในการทำงาน	ชม.	เป็นกรรมการ
(๒๖) หัวหน้ากองสิ่งแวดล้อมเมือง	อบม.	เป็นกรรมการและเลขานุการ
(๒๗) หัวหน้าแผนกวิชาการสิ่งแวดล้อมเมือง	กสม-ช. อบม.	เป็นกรรมการและผู้ช่วยเลขานุการ

ข้อ ๔ ให้คณะที่ปรึกษาและคณะกรรมการมวลชนสัมพันธ์ตามข้อ ๒ และ ข้อ ๓ มีอำนาจหน้าที่และความรับผิดชอบ ดังต่อไปนี้

(๑) พิจารณาให้ความเห็นชอบระเบียบคณะกรรมการมวลชนสัมพันธ์ เพื่อเป็นกรอบการดำเนินงานของคณะกรรมการ รวมทั้งการแต่งตั้งผู้มีอำนาจลงนามเบิกจ่ายงบประมาณกองทุนพัฒนาหมู่บ้านรอบพื้นที่เมืองแร่ และกองทุนเฝ้าระวังสุขภาพสำหรับโครงการเมืองแร่

(๒) พิจารณาให้ความเห็นชอบแผนงานการดำเนินกิจกรรมหรือโครงการพัฒนาหมู่บ้านรอบพื้นที่เมืองแร่และการเบิกจ่ายงบประมาณจากกองทุนพัฒนาหมู่บ้านรอบพื้นที่เมืองแร่ ตามประกาศกรมอุตสาหกรรมพื้นฐานและการเหมืองแร่ เรื่อง แนวทางการบริหารจัดการกองทุนพัฒนาหมู่บ้านรอบพื้นที่เมืองแร่ พ.ศ. ๒๕๕๙

(๓) พิจารณาให้ความเห็นชอบแผนงานที่เกี่ยวข้องกับกิจกรรมหรือโครงการเฝ้าระวังสุขภาพประชาชนและการเบิกจ่ายงบประมาณจากกองทุนเฝ้าระวังสุขภาพสำหรับโครงการเมืองแร่ ตามประกาศกรมอุตสาหกรรมพื้นฐานและการเหมืองแร่ เรื่อง แนวทางการบริหารจัดการกองทุนเฝ้าระวังสุขภาพสำหรับโครงการเมืองแร่ พ.ศ. ๒๕๕๙

- (๔) ตรวจสอบและให้ข้อคิดเห็นผลการดำเนินงานของกองทุนพัฒนาหมู่บ้าน รอบพื้นที่เหมืองแร่ และกองทุนเฝ้าระวังสุขภาพสำหรับโครงการเหมืองแร่ ก่อนนำเสนอผลการดำเนินงานให้หน่วยงานที่เกี่ยวข้องทราบ
- (๕) ตรวจสอบและพิจารณาแก้ไขปัญหาประชาชนร้องเรียน ว่าได้รับผลกระทบจากการประกอบกิจการโครงการเหมืองแร่ลิกไนต์ ของการไฟฟ้าฝ่ายผลิตแห่งประเทศไทย อำเภอแม่เมาะ จังหวัดลำปาง
- (๖) ดำเนินการอื่น ๆ ตามที่ได้รับมอบหมาย

ทั้งนี้ ตั้งแต่บัดนี้เป็นต้นไป

สั่ง ณ วันที่ ๒๕ มีนาคม พ.ศ. ๒๕๖๔



(นายบุญญนิตย์ วงศ์รักมิตร)

ผู้อำนวยการไฟฟ้าฝ่ายผลิตแห่งประเทศไทย

ฝ่ายวางแผนและบริหารเหมืองแม่เมาะ
โทรศัพท์ ๐ ๕๔๒๕ ๔๓๗๑
โทรสาร ๐ ๕๔๒๕ ๔๑๖๓

รับรองสำเนาถูกต้อง *Amr*
รับวันที่ ๒๕ มี.ค. ๖๔/๑๔.๕๐๓.
แผนกจัดการงานสารบรรณ



คำสั่งการไฟฟ้าฝ่ายผลิตแห่งประเทศไทย
ที่ ค. ๒๖/๒๕๖๔
เรื่อง แต่งตั้งคณะกรรมการมวลชนสัมพันธ์ตำบลบ้านเสด็จ โครงการเหมืองแร่ลิกไนต์แม่เมาะ
การไฟฟ้าฝ่ายผลิตแห่งประเทศไทย อำเภอแม่เมาะ จังหวัดลำปาง

โดยที่เห็นสมควรปรับปรุงคำสั่ง เรื่อง แต่งตั้งคณะกรรมการมวลชนสัมพันธ์ตำบลบ้านเสด็จ โครงการเหมืองแร่ลิกไนต์แม่เมาะ การไฟฟ้าฝ่ายผลิตแห่งประเทศไทย อำเภอแม่เมาะ จังหวัดลำปาง เนื่องจากมีการปรับเปลี่ยนองค์ประกอบของคณะกรรมการ เพื่อให้เป็นไปตามวัตถุประสงค์ที่การไฟฟ้าฝ่ายผลิตแห่งประเทศไทย (กฟผ.) ผู้ถือประทานบัตรคำขอที่ ๑๔-๓๖/๒๕๕๓ ร่วมแผนผังโครงการทำเหมืองเดียวกันกับประทานบัตรเลขที่ ๒๐๐๑๐-๒๐๐๑๒/๑๕๕๓๗-๑๕๕๓๙, ๒๐๐๙๔/๑๕๕๔๐, ๒๐๑๘๙/๑๕๕๔๓, ๒๐๑๙๐/๑๕๕๓๖, ๒๐๑๙๑/๑๕๕๔๒, ๒๐๑๙๒/๑๕๕๔๑, ๒๐๑๙๔-๒๐๑๙๙/๑๕๕๑๖-๑๕๕๒๑ และประทานบัตรเลขที่ ๓๐๓๗๗-๓๐๓๘๘/๑๕๘๓๗-๑๕๘๔๘, ๓๐๔๒๕-๓๐๔๒๗/๑๕๘๔๙-๑๕๘๕๑ โครงการเหมืองแร่ลิกไนต์แม่เมาะ การไฟฟ้าฝ่ายผลิตแห่งประเทศไทย อำเภอแม่เมาะ จังหวัดลำปาง ต้องดำเนินการตามอำนาจหน้าที่ในเงื่อนไขแนบท้ายประทานบัตรของกรมอุตสาหกรรมพื้นฐานและการเหมืองแร่ มาตรการป้องกันและแก้ไขผลกระทบต่อสิ่งแวดล้อม ของสำนักงานนโยบายและแผนทรัพยากรธรรมชาติและสิ่งแวดล้อม และเป็นไปตามประกาศกรมอุตสาหกรรมพื้นฐานและการเหมืองแร่ เรื่อง แนวทางการบริหารจัดการกองทุนพัฒนาหมู่บ้านรอบพื้นที่เหมืองแร่ พ.ศ. ๒๕๕๙ และเรื่อง แนวทางการบริหารจัดการกองทุนเฝ้าระวังสุขภาพสำหรับโครงการเหมืองแร่ พ.ศ. ๒๕๕๙ ให้เป็นไปด้วยความเรียบร้อย ส่งเสริมทุกภาคส่วนที่เกี่ยวข้องเข้ามามีส่วนร่วมในการให้ความคิดเห็นและเสนอแนะการประกอบกิจการเหมืองแร่ ร่วมกันบริหารจัดการกองทุนพัฒนาหมู่บ้านรอบพื้นที่เหมืองแร่ รวมถึงร่วมกันเฝ้าระวังด้านสุขภาพของประชาชน และสามารถอยู่ร่วมกันได้อย่างยั่งยืน ผู้ว่าการการไฟฟ้าฝ่ายผลิตแห่งประเทศไทยออกคำสั่งไว้ดังต่อไปนี้

ข้อ ๑ ให้ยกเลิกคำสั่งการไฟฟ้าฝ่ายผลิตแห่งประเทศไทยที่ ค. ๑๖/๒๕๖๒ เรื่อง แต่งตั้งคณะกรรมการมวลชนสัมพันธ์ตำบลบ้านเสด็จ โครงการเหมืองแร่ลิกไนต์แม่เมาะ การไฟฟ้าฝ่ายผลิตแห่งประเทศไทย อำเภอแม่เมาะ จังหวัดลำปาง

ข้อ ๒ ให้มี “คณะที่ปรึกษาคณะกรรมการมวลชนสัมพันธ์ตำบลบ้านเสด็จ โครงการเหมืองแร่ลิกไนต์แม่เมาะ การไฟฟ้าฝ่ายผลิตแห่งประเทศไทย อำเภอแม่เมาะ จังหวัดลำปาง” ประกอบด้วย

- (๑) เจ้าคณะประจำตำบลบ้านเสด็จ
- (๒) พัฒนาการประจำตำบลบ้านเสด็จ
- (๓) สาธารณสุขอำเภอเมืองลำปาง
- (๔) ผู้แทนจากอุตสาหกรรมจังหวัดลำปาง (ฝ่ายเหมืองแร่)
- (๕) ผู้อำนวยการโรงเรียนบ้านจำค่า
- (๖) ผู้อำนวยการโรงเรียนชุมชนบ้านทราย

ข้อ ๓ ให้มี “คณะกรรมการมวลชนสัมพันธ์ตำบลบ้านเสด็จ โครงการเหมืองแร่ลิกไนต์แม่เมาะ การไฟฟ้าฝ่ายผลิตแห่งประเทศไทย อำเภอแม่เมาะ จังหวัดลำปาง” ประกอบด้วย

- (๑) ผู้อำนวยการฝ่ายวางแผนและบริหารเหมืองแม่เมาะ เป็นประธานกรรมการ
- (๒) ผู้ช่วยผู้อำนวยการฝ่ายวางแผนและบริหารเหมืองแม่เมาะ - ๒ เป็นรองประธานกรรมการ

.../๒

(๓) นายกองค้การบริหารส่วนตำบลบ้านเสด็จ		เป็นกรรมการ
(๔) รองปลัดองค์การบริหารส่วนตำบลบ้านเสด็จ		เป็นกรรมการ
(๕) กำนันตำบลบ้านเสด็จ		เป็นกรรมการ
(๖) ผู้ใหญ่บ้านจำคำ		เป็นกรรมการ
(๗) ผู้ใหญ่บ้านทรายทอง		เป็นกรรมการ
(๘) ผู้ใหญ่บ้านปงอ้อม		เป็นกรรมการ
(๙) ผู้ใหญ่บ้านห้วยยาง		เป็นกรรมการ
(๑๐) ผู้ใหญ่บ้านห้วยน้ำเค็ม		เป็นกรรมการ
(๑๑) ผู้ใหญ่บ้านเกาะพัฒนา		เป็นกรรมการ
(๑๒) ผู้ใหญ่บ้านห้วยยางพัฒนา		เป็นกรรมการ
(๑๓) ผู้ใหญ่บ้านห้วยหลวงพัฒนา		เป็นกรรมการ
(๑๔) ผู้ใหญ่บ้านห้วยเตี๋ยพัฒนา		เป็นกรรมการ
(๑๕) ประธาน อสม.บ้านจำคำ		เป็นกรรมการ
(๑๖) ประธาน อสม.บ้านทรายทอง		เป็นกรรมการ
(๑๗) ประธาน อสม.บ้านปงอ้อม		เป็นกรรมการ
(๑๘) ประธาน อสม.บ้านห้วยยาง		เป็นกรรมการ
(๑๙) ประธาน อสม.บ้านห้วยน้ำเค็ม		เป็นกรรมการ
(๒๐) ประธาน อสม.บ้านทรายทองพัฒนา		เป็นกรรมการ
(๒๑) ประธาน อสม.บ้านเกาะพัฒนา		เป็นกรรมการ
(๒๒) ประธาน อสม.บ้านห้วยยางพัฒนา		เป็นกรรมการ
(๒๓) ประธาน อสม.บ้านห้วยหลวงพัฒนา		เป็นกรรมการ
(๒๔) ประธาน อสม.บ้านห้วยเตี๋ยพัฒนา		เป็นกรรมการ
(๒๕) ผู้อำนวยการโรงพยาบาลส่งเสริมสุขภาพตำบลบ้านทรายทอง		เป็นกรรมการ
(๒๖) ผู้อำนวยการโรงพยาบาลส่งเสริมสุขภาพตำบลบ้านจำคำ		เป็นกรรมการ
(๒๗) ผู้อำนวยการโรงพยาบาลส่งเสริมสุขภาพตำบลบ้านเสด็จ		เป็นกรรมการ
(๒๘) หัวหน้ากองการแพทย์แม่เกาะ	อพอ.	เป็นกรรมการ
(๒๙) หัวหน้ากองชุมชนสัมพันธ์	ขพฟ๒.	เป็นกรรมการ
(๓๐) หัวหน้ากองความปลอดภัย อาชีวอนามัย และสภาพแวดล้อมในการทำงาน	ขชม.	เป็นกรรมการ
(๓๑) หัวหน้ากองสิ่งแวดล้อมเมือง	อบม.	เป็นกรรมการและเลขานุการ
(๓๒) หัวหน้าแผนกวิชาการสิ่งแวดล้อมเมือง	กสม-ช. อบม.	กรรมการและผู้ช่วยเลขานุการ

ข้อ ๔ ให้คณะที่ปรึกษาและคณะกรรมการมวลชนสัมพันธ์ตามข้อ ๒ และ ข้อ ๓ มีอำนาจหน้าที่และความรับผิดชอบ ดังต่อไปนี้

(๑) พิจารณาให้ความเห็นชอบระเบียบคณะกรรมการมวลชนสัมพันธ์ เพื่อเป็นกรอบการดำเนินงานของคณะกรรมการ รวมทั้งการแต่งตั้งผู้มีอำนาจลงนามเบิกจ่ายงบประมาณกองทุนพัฒนาหมู่บ้านรอบพื้นที่เมืองแร่ และกองทุนเฝ้าระวังสุขภาพสำหรับโครงการเมืองแร่

(๒) พิจารณาให้ความเห็นชอบแผนงานการดำเนินกิจกรรมหรือโครงการพัฒนาหมู่บ้านรอบพื้นที่เมืองแร่และการเบิกจ่ายงบประมาณจากกองทุนพัฒนาหมู่บ้านรอบพื้นที่เมืองแร่ ตามประกาศกรมอุตสาหกรรมพื้นฐานและการเหมืองแร่ เรื่อง แนวทางการบริหารจัดการกองทุนพัฒนาหมู่บ้านรอบพื้นที่เมืองแร่ พ.ศ. ๒๕๕๔

(๓) พิจารณาให้ความเห็นชอบแผนงานที่เกี่ยวข้องกับกิจกรรมหรือโครงการเฝ้าระวังสุขภาพประชาชนและการเบิกจ่ายงบประมาณจากกองทุนเฝ้าระวังสุขภาพสำหรับโครงการเมืองแร่ ตามประกาศกรมอุตสาหกรรมพื้นฐานและการเหมืองแร่ เรื่อง แนวทางการบริหารจัดการกองทุนเฝ้าระวังสุขภาพสำหรับโครงการเมืองแร่ พ.ศ. ๒๕๕๙

(๔) ตรวจสอบและให้ข้อคิดเห็นผลการดำเนินงานของกองทุนพัฒนาหมู่บ้าน รอบพื้นที่เมืองแร่ และกองทุนเฝ้าระวังสุขภาพสำหรับโครงการเมืองแร่ ก่อนนำเสนอผลการดำเนินงานให้หน่วยงานที่เกี่ยวข้องทราบ

(๕) ตรวจสอบและพิจารณาแก้ไขปัญหาประชาชนร้องเรียน ว่าได้รับผลกระทบจากการประกอบกิจการโครงการเมืองแร่ลีกไนต์ ของการไฟฟ้าฝ่ายผลิตแห่งประเทศไทย อำเภอแม่เมาะ จังหวัดลำปาง

(๖) ดำเนินการอื่น ๆ ตามที่ได้รับมอบหมาย

ทั้งนี้ ตั้งแต่บัดนี้เป็นต้นไป

สั่ง ณ วันที่ ๒๕ มีนาคม พ.ศ. ๒๕๖๔



(นายบุญญนิตย์ วงศ์รักมิตร)

ผู้อำนวยการการไฟฟ้าฝ่ายผลิตแห่งประเทศไทย

ฝ่ายวางแผนและบริหารเหมืองแม่เมาะ

โทรศัพท์ ๐ ๕๔๒๕ ๔๓๗๑

โทรสาร ๐ ๕๔๒๕ ๔๑๖๓

รับรองสำเนาถูกต้อง *Amn*

รับวันที่ ๒๕ มี.ค. ๖๔/๒๕.๕๕๖.

แผนกจัดการงานสารบรรณ

เอกสารแนบ ๒

ระเบียบการบริหารกองทุนพัฒนาหมู่บ้านรอบพื้นที่
เหมืองแร่ลิกไนต์ และกองทุนเฝ้าระวังสุขภาพ
เหมืองแร่ลิกไนต์ การไฟฟ้าฝ่ายผลิตแห่งประเทศไทย
อำเภอแม่เมาะ จังหวัดลำปาง

**ระเบียบการบริหารกองทุนพัฒนาหมู่บ้านรอบพื้นที่เหมืองแร่ลิกไนต์ และ
กองทุนเฝ้าระวังสุขภาพประชาชนรอบพื้นที่เหมืองแร่ลิกไนต์แม่เมาะ
การไฟฟ้าฝ่ายผลิตแห่งประเทศไทย อำเภอแม่เมาะ จังหวัดลำปาง**

กองทุนพัฒนาหมู่บ้านรอบพื้นที่เหมืองแร่ลิกไนต์ และกองทุนเฝ้าระวังสุขภาพประชาชนรอบพื้นที่เหมืองแร่ลิกไนต์แม่เมาะ การไฟฟ้าฝ่ายผลิตแห่งประเทศไทย (กฟผ.) ตั้งขึ้นตามเงื่อนไขแนบท้ายประธานบัตร คำขอประธานบัตรที่ ๑๔-๓๖/๒๕๕๓ ร่วมแผนผังโครงการทำเหมืองเดียวกันกับประธานบัตรเลขที่ ๒๐๐๑๐-๒๐๐๑๒/๑๕๕๓๗-๑๕๕๓๙, ๒๐๐๙๔/๑๕๕๔๐, ๒๐๑๘๙/๑๕๕๔๓, ๒๐๑๙๐/๑๕๕๓๖, ๒๐๑๙๑/๑๕๕๔๒, ๒๐๑๙๒/๑๕๕๔๑, ๒๐๑๔๔-๒๐๑๔๙/๑๕๕๑๕-๑๕๕๒๑ และประธานบัตรเลขที่ ๓๐๓๗๗-๓๐๓๘๘/๑๕๕๓๗-๑๕๕๔๘, ๓๐๔๒๕-๓๐๔๒๗/๑๕๕๔๙-๑๕๕๕๑ โครงการเหมืองแร่ลิกไนต์ อำเภอแม่เมาะ จังหวัดลำปาง ที่ได้รับอนุญาตเมื่อวันที่ ๙ พฤษภาคม ๒๕๖๐

หมวดที่ ๑

ชื่อและสำนักงานที่ตั้ง

ข้อที่ ๑ กองทุนนี้มีชื่อว่า “กองทุนพัฒนาหมู่บ้านรอบพื้นที่เหมืองแร่ลิกไนต์ ตำบลแม่เมาะ
กองทุนพัฒนาหมู่บ้านรอบพื้นที่เหมืองแร่ลิกไนต์ ตำบลสบป่าด
กองทุนพัฒนาหมู่บ้านรอบพื้นที่เหมืองแร่ลิกไนต์ ตำบลบ้านดง
กองทุนพัฒนาหมู่บ้านรอบพื้นที่เหมืองแร่ลิกไนต์ ตำบลจางเหนือ
กองทุนพัฒนาหมู่บ้านรอบพื้นที่เหมืองแร่ลิกไนต์ ตำบลนาสัก
กองทุนพัฒนาหมู่บ้านรอบพื้นที่เหมืองแร่ลิกไนต์ ตำบลบ้านเสด็จ
กองทุนเฝ้าระวังสุขภาพประชาชนรอบพื้นที่เหมืองแร่ลิกไนต์ ตำบลแม่เมาะ
กองทุนเฝ้าระวังสุขภาพประชาชนรอบพื้นที่เหมืองแร่ลิกไนต์ ตำบลสบป่าด
กองทุนเฝ้าระวังสุขภาพประชาชนรอบพื้นที่เหมืองแร่ลิกไนต์ ตำบลบ้านดง
กองทุนเฝ้าระวังสุขภาพประชาชนรอบพื้นที่เหมืองแร่ลิกไนต์ ตำบลจางเหนือ
กองทุนเฝ้าระวังสุขภาพประชาชนรอบพื้นที่เหมืองแร่ลิกไนต์ ตำบลนาสัก
กองทุนเฝ้าระวังสุขภาพประชาชนรอบพื้นที่เหมืองแร่ลิกไนต์ ตำบลบ้านเสด็จ”

ข้อที่ ๒ สำนักงานกองทุนฯ ตั้งอยู่ที่ การไฟฟ้าฝ่ายผลิตแห่งประเทศไทย (เหมืองแม่เมาะ)
๘๐๑ หมู่ ๖ ตำบลแม่เมาะ อำเภอแม่เมาะ จังหวัดลำปาง รหัสไปรษณีย์ ๕๒๒๒๐

ข้อที่ ๓ ระเบียบนี้มีผลบังคับใช้ตั้งแต่วันที่ ๑๑ กันยายน ๒๕๖๒

ข้อที่ ๔ ในระเบียบการบริหารกองทุนนี้

กองทุนฯ

หมายถึง

กองทุนพัฒนาหมู่บ้านรอบพื้นที่เหมืองแร่ลิกันต์ ตำบลแม่เมาะ
กองทุนพัฒนาหมู่บ้านรอบพื้นที่เหมืองแร่ลิกันต์ ตำบลสบป่าด
กองทุนพัฒนาหมู่บ้านรอบพื้นที่เหมืองแร่ลิกันต์ ตำบลบ้านดง
กองทุนพัฒนาหมู่บ้านรอบพื้นที่เหมืองแร่ลิกันต์ ตำบลจางเหนือ
กองทุนพัฒนาหมู่บ้านรอบพื้นที่เหมืองแร่ลิกันต์ ตำบลนาสัก
กองทุนพัฒนาหมู่บ้านรอบพื้นที่เหมืองแร่ลิกันต์ ตำบลบ้านเสด็จ
กองทุนเฝ้าระวังสุขภาพประชาชนรอบพื้นที่เหมืองแร่ลิกันต์ ตำบลแม่เมาะ
กองทุนเฝ้าระวังสุขภาพประชาชนรอบพื้นที่เหมืองแร่ลิกันต์ ตำบลสบป่าด
กองทุนเฝ้าระวังสุขภาพประชาชนรอบพื้นที่เหมืองแร่ลิกันต์ ตำบลบ้านดง
กองทุนเฝ้าระวังสุขภาพประชาชนรอบพื้นที่เหมืองแร่ลิกันต์ ตำบลจางเหนือ
กองทุนเฝ้าระวังสุขภาพประชาชนรอบพื้นที่เหมืองแร่ลิกันต์ ตำบลนาสัก
กองทุนเฝ้าระวังสุขภาพประชาชนรอบพื้นที่เหมืองแร่ลิกันต์ ตำบลบ้านเสด็จ
การไฟฟ้าฝ่ายผลิตแห่งประเทศไทย อำเภอแม่เมาะ จังหวัดลำปาง

คณะกรรมการกองทุนฯ หมายถึง

คณะกรรมการมวลชนสัมพันธ์ตำบลแม่เมาะ โครงการเหมืองแร่ลิกันต์แม่เมาะ
การไฟฟ้าฝ่ายผลิตแห่งประเทศไทย อำเภอแม่เมาะ จังหวัดลำปาง
คณะกรรมการมวลชนสัมพันธ์ตำบลสบป่าด โครงการเหมืองแร่ลิกันต์แม่เมาะ
การไฟฟ้าฝ่ายผลิตแห่งประเทศไทย อำเภอแม่เมาะ จังหวัดลำปาง
คณะกรรมการมวลชนสัมพันธ์ตำบลบ้านดง โครงการเหมืองแร่ลิกันต์แม่เมาะ
การไฟฟ้าฝ่ายผลิตแห่งประเทศไทย อำเภอแม่เมาะ จังหวัดลำปาง
คณะกรรมการมวลชนสัมพันธ์ตำบลจางเหนือ โครงการเหมืองแร่ลิกันต์แม่เมาะ
การไฟฟ้าฝ่ายผลิตแห่งประเทศไทย อำเภอแม่เมาะ จังหวัดลำปาง
คณะกรรมการมวลชนสัมพันธ์ตำบลนาสัก โครงการเหมืองแร่ลิกันต์แม่เมาะ
การไฟฟ้าฝ่ายผลิตแห่งประเทศไทย อำเภอแม่เมาะ จังหวัดลำปาง
คณะกรรมการมวลชนสัมพันธ์ตำบลบ้านเสด็จ โครงการเหมืองแร่ลิกันต์แม่เมาะ
การไฟฟ้าฝ่ายผลิตแห่งประเทศไทย อำเภอแม่เมาะ จังหวัดลำปาง

หมวดที่ ๒
วัตถุประสงค์ของกองทุนฯ

ข้อที่ ๕ วัตถุประสงค์ของกองทุนฯ

กองทุนพัฒนาหมู่บ้านรอบพื้นที่เมืองแร็กลิไนต์ มีวัตถุประสงค์ เพื่อเป็นค่าใช้จ่ายในการดำเนินกิจกรรมเกี่ยวกับการพัฒนาหมู่บ้านรอบพื้นที่ประทานบัตร และพื้นที่ที่เกี่ยวข้องกับประทานบัตร ทั้งนี้ การบริหารจัดการกองทุนฯ ให้เป็นไปตามประกาศกรมอุตสาหกรรมพื้นฐานและการเหมืองแร่ เรื่อง แนวทางการบริหารจัดการกองทุนพัฒนาหมู่บ้านรอบพื้นที่เมืองแร่ พ.ศ. ๒๕๕๙

กองทุนเฝ้าระวังสุขภาพประชาชนรอบพื้นที่เมืองแร็กลิไนต์ มีวัตถุประสงค์ เพื่อเป็นค่าใช้จ่ายสำหรับการดำเนินกิจกรรมการเฝ้าระวังสุขภาพอนามัยหรือการตรวจสอบสุขภาพของประชาชน รวมทั้งสนับสนุนกิจกรรมที่เกี่ยวข้องกับสาธารณสุขของชุมชน ทั้งนี้ การบริหารจัดการกองทุนฯ ให้เป็นไปตามประกาศกรมอุตสาหกรรมพื้นฐานและการเหมืองแร่ เรื่อง แนวทางการบริหารจัดการกองทุนเฝ้าระวังสุขภาพสำหรับโครงการเมืองแร่ พ.ศ. ๒๕๕๙

หมวดที่ ๓
กองทุนฯ ทรัพย์สิน การได้มาซึ่งทรัพย์สิน และรูปแบบการใช้

ข้อที่ ๖ การนำเงินเข้ากองทุนฯ

(๖.๑)ให้นำเงินเข้ากองทุนฯ ในเดือนแรกหลังจากได้รับหนังสืออนุญาตประทานบัตรเมืองแร็กลิไนต์ คำขอประทานบัตรที่ ๑๔-๓๖/๒๕๕๓ ร่วมแผนผังโครงการทำเหมืองเดียวกันกับประทานบัตรเลขที่ ๒๐๐๑๐-๒๐๐๑๒/๑๕๙๓๗-๑๕๙๓๙, ๒๐๐๙๔/๑๕๙๔๐, ๒๐๑๘๙/๑๕๙๔๓, ๒๐๑๙๐/๑๕๙๓๖, ๒๐๑๙๑/๑๕๙๔๒, ๒๐๑๙๒/๑๕๙๔๑, ๒๐๑๙๔-๒๐๑๙๙/๑๕๙๑๕-๑๕๙๒๑ และประทานบัตรเลขที่ ๓๐๓๗๗-๓๐๓๘๘/๑๕๘๓๗-๑๕๘๔๘, ๓๐๔๒๕-๓๐๔๒๗/๑๕๘๔๙-๑๕๘๕๑ ลงวันที่ ๙ พฤษภาคม ๒๕๖๐ โดย กฟผ. ได้เปิดบัญชีชื่อ

- “กฟผ. (กองทุนพัฒนาหมู่บ้านรอบพื้นที่เมืองแร็กลิไนต์ ตำบลแม่เมาะ)
- กฟผ. (กองทุนพัฒนาหมู่บ้านรอบพื้นที่เมืองแร็กลิไนต์ ตำบลสบป่าด)
- กฟผ. (กองทุนพัฒนาหมู่บ้านรอบพื้นที่เมืองแร็กลิไนต์ ตำบลบ้านดง)
- กฟผ. (กองทุนพัฒนาหมู่บ้านรอบพื้นที่เมืองแร็กลิไนต์ ตำบลจางเหนือ)
- กฟผ. (กองทุนพัฒนาหมู่บ้านรอบพื้นที่เมืองแร็กลิไนต์ ตำบลนาสัก)
- กฟผ. (กองทุนพัฒนาหมู่บ้านรอบพื้นที่เมืองแร็กลิไนต์ ตำบลบ้านเสด็จ)
- กฟผ. (กองทุนเฝ้าระวังสุขภาพเมืองแร็กลิไนต์ ตำบลแม่เมาะ)
- กฟผ. (กองทุนเฝ้าระวังสุขภาพเมืองแร็กลิไนต์ ตำบลสบป่าด)
- กฟผ. (กองทุนเฝ้าระวังสุขภาพเมืองแร็กลิไนต์ ตำบลบ้านดง)
- กฟผ. (กองทุนเฝ้าระวังสุขภาพเมืองแร็กลิไนต์ ตำบลจางเหนือ)
- กฟผ. (กองทุนเฝ้าระวังสุขภาพเมืองแร็กลิไนต์ ตำบลนาสัก)
- กฟผ. (กองทุนเฝ้าระวังสุขภาพเมืองแร็กลิไนต์ ตำบลบ้านเสด็จ)”

และนำเงินเข้าครั้งแรกในปี ๒๕๖๐

(๖.๒) ในช่วงปีที่ ๒ ถึงสิ้นอายุประทานบัตร หรือปีที่เวนคืนประทานบัตรให้นำเงินเข้ากองทุนพัฒนาหมู่บ้านรอบพื้นที่เหมืองแร่ลิกไนต์ ภายในเดือนมกราคมของทุกปี ตามวงเงินที่กำหนดไว้ในเงื่อนไขแนบท้ายประทานบัตร ซึ่งกำหนดให้จัดสรรเงินเข้ากองทุนพัฒนาหมู่บ้านรอบพื้นที่เหมืองแร่ ตำบลละ ๑๐๐,๐๐๐ บาท/ปี จำนวน ๖ ตำบล รวมเป็นปีละ ๖๐๐,๐๐๐ บาท

(๖.๓) ในช่วงปีที่ ๒ ถึงสิ้นอายุประทานบัตร หรือปีที่เวนคืนประทานบัตรให้นำเงินเข้ากองทุนเฝ้าระวังสุขภาพประชาชนรอบพื้นที่เหมืองแร่ลิกไนต์ ภายในเดือนมกราคมของทุกปี ตามวงเงินที่กำหนดไว้ในเงื่อนไขแนบท้ายประทานบัตร ซึ่งกำหนดให้จัดสรรเงินเข้ากองทุนเฝ้าระวังสุขภาพ ตำบลละ ๑๐๐,๐๐๐ บาท/ปี จำนวน ๖ ตำบล รวมเป็นปีละ ๖๐๐,๐๐๐ บาท

ข้อที่ ๗ การบริหารกองทุนฯ

ให้คณะกรรมการกองทุนฯ เป็นผู้บริหารจัดการกองทุนฯ ทั้ง ๒ กองทุน ทำหน้าที่พิจารณาแผนงาน และผลการดำเนินกิจกรรมโครงการพัฒนาหมู่บ้านรอบพื้นที่เหมืองแร่ลิกไนต์ รวมทั้งพิจารณาแผนงานและผลการดำเนินกิจกรรมโครงการเฝ้าระวังสุขภาพประชาชนที่อาจได้รับผลกระทบจากการประกอบกิจการเหมืองแร่ลิกไนต์ การบริหารจัดการเงินกองทุน และการกำกับดูแลกิจกรรมของกองทุนฯ ให้เป็นไปตามที่แผนงานกำหนด

หมวดที่ ๔

อำนาจหน้าที่ของคณะกรรมการกองทุนฯ

ข้อที่ ๘ คณะกรรมการกองทุนฯ มีอำนาจหน้าที่และความรับผิดชอบ ดังต่อไปนี้

(๘.๑) พิจารณาให้ความเห็นชอบระเบียบการบริหารจัดการกองทุนฯ เพื่อเป็นกรอบการดำเนินงานของคณะกรรมการ รวมทั้งการแต่งตั้งผู้มีอำนาจลงนามเบิกจ่ายงบประมาณกองทุนพัฒนาหมู่บ้านรอบพื้นที่เหมืองแร่ลิกไนต์ และกองทุนเฝ้าระวังสุขภาพประชาชนรอบพื้นที่เหมืองแร่ลิกไนต์

(๘.๒) พิจารณาให้ความเห็นชอบแผนงานการดำเนินกิจกรรม หรือโครงการพัฒนาหมู่บ้านรอบพื้นที่เหมืองแร่และการเบิกจ่ายงบประมาณจากกองทุนพัฒนาหมู่บ้านรอบพื้นที่เหมืองแร่ ตามประกาศกรมอุตสาหกรรมพื้นฐานและการเหมืองแร่ เรื่อง แนวทางการบริหารจัดการกองทุนพัฒนาหมู่บ้านรอบพื้นที่เหมืองแร่ พ.ศ. ๒๕๕๙

(๘.๓) พิจารณาให้ความเห็นชอบแผนงานที่เกี่ยวข้องกับกิจกรรมหรือโครงการเฝ้าระวังสุขภาพประชาชน และการเบิกจ่ายงบประมาณจากกองทุนเฝ้าระวังสุขภาพสำหรับโครงการเหมืองแร่ ตามประกาศกรมอุตสาหกรรมพื้นฐานและการเหมืองแร่ เรื่องแนวทางการบริหารจัดการกองทุนเฝ้าระวังสุขภาพสำหรับโครงการเหมืองแร่ พ.ศ. ๒๕๕๙

(๘.๔) ตรวจสอบและให้ข้อคิดเห็นผลการดำเนินงานของกองทุนพัฒนาหมู่บ้านรอบพื้นที่เหมืองแร่ลิกไนต์ และกองทุนเฝ้าระวังสุขภาพประชาชนรอบพื้นที่เหมืองแร่ลิกไนต์ ก่อนนำเสนอผลการดำเนินงานให้หน่วยงานที่เกี่ยวข้องทราบ

(๘.๕) ตรวจสอบและพิจารณาแก้ไขปัญหาประชาชนร้องเรียนว่าได้รับผลกระทบจากการประกอบกิจการโครงการเหมืองแร่ลิกไนต์ ของการไฟฟ้าฝ่ายผลิตแห่งประเทศไทย อำเภอแม่เมาะ จังหวัดลำปาง

(๘.๖) ดำเนินการอื่น ๆ ตามที่ได้รับมอบหมาย

หมวดที่ ๕

การประชุมของคณะกรรมการกองทุนฯ

- ข้อที่ ๙ คณะกรรมการกองทุนฯ จะจัดให้มีการประชุมอย่างน้อย ๓ ครั้งต่อปี และต้องมีกรรมการกองทุนฯ เข้าร่วมประชุมอย่างน้อยครั้งหนึ่งของจำนวนกรรมการทั้งหมด จึงถือว่าครบองค์ประชุม
- ข้อที่ ๑๐ ในการประชุมคณะกรรมการกองทุนฯ ประธานคณะกรรมการกองทุนฯ มีอำนาจเชิญบุคคลที่เห็นสมควร เข้าร่วมประชุมเป็นครั้งคราวได้ เพื่อให้ข้อมูลและข้อเสนอแนะต่าง ๆ
- ข้อที่ ๑๑ มติเรื่องต่าง ๆ ของที่ประชุม คณะกรรมการกองทุนฯ ให้ถือเสียงข้างมากของที่ประชุมคณะกรรมการกองทุนฯ
- ข้อที่ ๑๒ การเก็บรักษาเงินของกองทุนฯ ให้เปิดบัญชีเงินฝากไว้กับธนาคารหรือสถาบันการเงินที่มีสำนักงานสาขา ตั้งอยู่ในเขตพื้นที่จังหวัดลำปาง

หมวดที่ ๖

การเงิน

- ข้อที่ ๑๓ คณะกรรมการกองทุนฯ ซึ่งได้รับการแต่งตั้งตามมติที่ประชุม ๒ ใน ๓ เป็นผู้มีอำนาจอนุมัติการเบิกจ่าย ตามแผนงานและงบประมาณที่ได้รับอนุมัติจากคณะกรรมการกองทุนฯ ดังต่อไปนี้

กองทุนพัฒนาหมู่บ้านรอบพื้นที่เหมืองแร่ลิทไนต์ ต้องมีผู้อำนวยการฝ่ายวางแผนและบริหาร เหมืองแม่เมาะเป็นผู้ลงนามในการเบิกจ่ายทุกครั้ง และให้ตัวแทนภาคประชาชน ได้แก่ กำนันประจำตำบล หรือผู้แทนภาคประชาชนร่วม คือ ผู้ใหญ่บ้านที่ถูกคัดเลือก ให้เป็นผู้ลงนามร่วม ประกอบด้วย

ตำบลแม่เมาะ	ผู้ใหญ่บ้านแม่เมาะสถานี
ตำบลสบป่าด	ผู้ใหญ่บ้านสบเมาะ
ตำบลบ้านดง	ผู้ใหญ่บ้านสวนป่าแม่เมาะ
ตำบลจางเหนือ	ผู้ใหญ่บ้านงแพ้น
ตำบลนาสัก	ผู้ใหญ่บ้านแม่จาง
ตำบลบ้านเสด็จ	ผู้ใหญ่บ้านจำค่า

กองทุนเฝ้าระวังสุขภาพประชาชนรอบพื้นที่เหมืองแร่ลิทไนต์ ต้องมีผู้อำนวยการฝ่ายวางแผนและบริหารเหมืองแม่เมาะเป็นผู้ลงนามในการเบิกจ่ายทุกครั้ง และให้ตัวแทนด้านสาธารณสุข ได้แก่ หัวหน้ากลุ่มงานบริการปฐมภูมิและองค์รวมโรงพยาบาลแม่เมาะ ผู้อำนวยการโรงพยาบาลส่งเสริมสุขภาพประจำตำบล หรือผู้แทนภาคประชาชน คือ กำนันประจำตำบล เป็นผู้ลงนามร่วม

- ข้อที่ ๑๔ หากมีเหตุขัดข้องในการเบิกจ่าย ให้คณะกรรมการกองทุนฯ พิจารณา โดยให้ถือเสียงข้างมากของ มติที่ประชุมคณะกรรมการกองทุนฯ

หมวดที่ ๗
การแก้ไขเพิ่มเติมระเบียบการบริหารกองทุนฯ

ข้อที่ ๑๕ การแก้ไขเพิ่มเติมระเบียบการบริหารกองทุนฯ จะกระทำได้โดยมติที่ประชุมคณะกรรมการกองทุนฯ ซึ่งต้องมีกรรมการกองทุนฯ เข้าร่วมประชุมไม่น้อยกว่า ๓ ใน ๔ ของจำนวนกรรมการกองทุนฯ ทั้งหมด และมีมติให้แก้ไขหรือเพิ่มเติมระเบียบการบริหารกองทุนฯ ด้วยคะแนนเสียงไม่น้อยกว่า ๓ ใน ๔ ของจำนวนกรรมการที่เข้าร่วม

หมวดที่ ๘
การยกเลิกกองทุนฯ

ข้อที่ ๑๖ กองทุนฯ จะยกเลิกได้ก็ต่อเมื่อหยุดการทำเหมือง หรือสิ้นอายุประทานบัตรของ กฟผ. แล้ว
ข้อที่ ๑๗ เงินกองทุนฯ ที่เหลือหลังจากได้ชำระบัญชีเป็นที่เรียบร้อยแล้ว ให้คณะกรรมการกองทุนฯ พิจารณาความเหมาะสมในการนำเงินดังกล่าวมาใช้ประโยชน์แก่ชุมชนของแต่ละตำบลต่อไป

ทั้งนี้ ตั้งแต่บัดนี้เป็นต้นไป



(นายประจวบ ดอนคำมูล)

ผู้อำนวยการฝ่ายวางแผนและบริหารเหมืองแม่เมาะ
ประธานคณะกรรมการมวลชนสัมพันธ์ โครงการเหมืองแร่ลิกันไนด์แม่เมาะ
การไฟฟ้าฝ่ายผลิตแห่งประเทศไทย อำเภอแม่เมาะ จังหวัดลำปาง

เอกสารแนบ ๓

หลักเกณฑ์ว่าด้วย ค่าใช้จ่ายกองทุนพัฒนาหมู่บ้าน
รอบพื้นที่เหมืองแร่ลิกไนต์ และกองทุนเฝ้าระวัง
สุขภาพประชาชนรอบพื้นที่เหมืองแร่ลิกไนต์



ประกาศคณะกรรมการมวลงชนสัมพันธ์โครงการเหมืองแร่ลิโกลนดแม่เเมะ
การไฟฟ้ําฝ้ายผลลลดแห่งประเทศไทย อําเเกอแม่เเมะ จงหวัดล้ําป้าง
ที่ ๒ /๒๕๖๔

เร่อง หลกเกณทว่าด้วย คําใช้จ้ํายกองทุนพัฒนาหุ่มบ้านรอบพ้ันที่เหมืองแร่ลิโกลนด
และกองทุนเฝ้าระวังสุภภาพประชชนรอบพ้ันที่เหมืองแร่ลิโกลนด

การกําหนดหลกเกณทว่าด้วย คําใช้จ้ํายภายใต้แผนงานกองทุนพัฒนาหุ่มบ้านรอบพ้ันที่เหมืองแร่ลิโกลนด และกองทุนเฝ้าระวังสุภภาพประชชนรอบพ้ันที่เหมืองแร่ลิโกลนด ประกอบด้วย ๒ ประเภทโครงการ
ได้แก้

๑. ประเภทโครงการสาธาณูปโภค เช่น การปรบปรุ้งซ่อมแซม/การต่อเติม เอกสารประกอบ
เสนอโครงการ มีดงนี้

๑.๑ เอกสารรายละเอียดโครงการ ตามแบบฟอร์มเสนอโครงการพัฒนาหุ่มบ้านรอบพ้ันที่
เหมืองแร่ลิโกลนด การไฟฟ้ําฝ้ายผลลลดแห่งประเทศไทย อําเเกอแม่เเมะ จงหวัดล้ําป้าง

๑.๒ แบบแปลน การปรบปรุ้งซ่อมแซม/การต่อเติม พร้อมตารางประมาณราคา โดยม
ช่างชำนาญการลงนามร้บรอง

๑.๓ ภาพถ้ํา หรือดําแหน่งพ้กัถ GPS บริเวณที่จะดําเนินการ

๒. ประเภทโครงการเพื่อพัฒนาคุณภาพชวีถ

อ้ําอิงตามหลกเกณทอ้ดราคาใช้จ้ําและแนวทางการพ้จารณาขบประมาณรายจ้ําประจําปี
ของสํานักขบประมาณ ระเบียบกระทรวงการคลัง ประกาศกระทรวงแรงงาน รวมทั้งเกณทที่กําหนด
โดยการพ้จารณาของคณะกรรมการมวลงชนสัมพันธ์โครงการเหมืองแร่ลิโกลนดแม่เเมะ การไฟฟ้ําฝ้ายผลลลดแห่ง
ประเทศไทย อําเเกอแม่เเมะ จงหวัดล้ําป้าง และราคาตลาด ประกอบด้วยคําใช้จ้ําดงต่อไปนี้

๒.๑ คําใช้จ้ําในการซื้อครุภัณฑ์ เช่น เครื่องปรบอากาศ คอมพิวเตอร์ อุปกรณ์สํานักงาน
เป็นต้น การเบกคําใช้จ้ําให้อ้ําอิงราคาตามสํานักขบประมาณ สังกัถสํานักนายกรัฐมนตรี รวมทั้งคําใช้จ้ําใน
การจัดซื้อสิ่งของอื่ ๆ และคําใช้จ้ําในกรณีเหมาจ้ํา เช่น เครื่องคริว เครื่องเสียง เครื่องดนตรี สามารถ
เบกจ้ําได้ตามความเหมาะสมของคุณสมบัติหรือคุณลักษณะของสิ่งของน้ัน ๆ และตามทีคณะกรรมการมวลงชน
สัมพันธ์โครงการเหมืองแร่ลิโกลนดฯ ได้สืบราคาจากห้องตลาด ในหวังเวลาที่เสนอโครงการ

๒.๒ คําวิทยากร อ้ดราคาสมนาคุณวิทยากร

๒.๒.๑ ให้วิทยากรได้รับค่าสมนาคุณไม่เกินชัวโมงละ ๖๐๐ บาท

๒.๒.๒ กรณีที่จ้ําเป็นต้องใช้วิทยากรทีมีความรู้ ความสามารถ และประสพการณ์พิเศษ
เพื่อประโยชน์ในการฝ้กอบรมตามโครงการหรือหลกสูตรทีเสนอ จะให้วิทยากรได้รับ

ค่าสมนาคุณสูงกว่าอัตราที่กำหนดตามข้อ ๒.๒.๑ โดยให้อยู่ในดุลพินิจของคณะกรรมการ
มวลชนสัมพันธ์โครงการเมืองแร็กไนต์ฯ

๒.๓ ค่าเอกสารประกอบการอบรม และค่าวัสดุอุปกรณ์ที่ใช้ในการอบรม

ให้สามารถเบิกจ่ายตามความจำเป็นและเหมาะสม แต่ไม่เกิน ๗๐ บาทต่อคน

๒.๔ ค่าจ้างแรงงาน

ในกรณีที่มีการจ้างแรงงาน ให้สามารถเบิกจ่ายได้ แต่ไม่เกินอัตราค่าจ้างขั้นต่ำวันละ ๓๑๕ บาท

๒.๕ ค่าอาหาร ให้เป็นไปตามหลักเกณฑ์และอัตรา ดังนี้

๒.๕.๑ หากมีการจัดอาหารเป็นกล่องหรืออาหาร ๑ อย่าง ให้สามารถเบิกจ่ายค่าใช้จ่าย
สำหรับค่าอาหารได้ ไม่เกิน ๕๐ บาทต่อคนต่อมื้อ

๒.๕.๒ หากมีการจัดอาหารให้เป็นข้าวและกับข้าวมากกว่า ๑ อย่าง ให้สามารถเบิกจ่าย
ค่าใช้จ่ายสำหรับค่าอาหารได้ไม่เกิน ๘๐ บาทต่อคนต่อมื้อ

๒.๖ ค่าอาหารว่างและเครื่องดื่ม

ให้สามารถเบิกจ่ายได้ตามความจำเป็น เหมาะสม และประหยัด แต่ไม่เกิน ๓๐ บาท

ต่อคนต่อมื้อ

๒.๗ ค่าบำรุงสถานที่

ให้สามารถเบิกจ่ายได้ตามความจำเป็นและเหมาะสม ซึ่งจะรวมถึงค่าทำความสะอาด
ค่าน้ำและค่าไฟ แต่ไม่เกิน ๒,๐๐๐ บาท

๒.๘ ค่าเช่าเครื่องเสียง

๒.๘.๑ สำหรับการอบรม ให้เบิกจ่ายได้ตามความจำเป็นและเหมาะสม แต่ไม่เกิน ๑,๐๐๐ บาท

๒.๘.๒ ค่าเช่าเครื่องเสียงสำหรับใช้ในงานต่าง ๆ เช่น งานบุญ งานกีฬา สามารถเบิกจ่ายได้
ตามความจำเป็นและเหมาะสม แต่ไม่เกิน ๓,๐๐๐ บาท

๒.๙ ค่าอุปกรณ์สำหรับการอบรมเชิงปฏิบัติการ

ในกรณีที่มีการอบรมมีการฝึกปฏิบัติ เช่น การอบรมด้านส่งเสริมอาชีพ การสาธิตด้าน
การเกษตร ค่าใช้จ่ายนั้นจะต้องสอดคล้องและเหมาะสมกับค่าอุปกรณ์ในการสาธิต

เอกสารประกอบและหลักเกณฑ์อื่น ๆ

๑. กรณีเป็นโครงการจัดซื้อ ให้แนบเอกสารใบเสนอราคาจากร้านค้าทุกรายการ อย่างน้อย ๑ ร้าน
พร้อมระบุยี่ห้อ คุณสมบัติ คุณลักษณะให้ชัดเจน เพื่อให้คณะกรรมการมวลชนสัมพันธ์โครงการเมืองแร็ก
ไนต์ฯ สืบราคาจากท้องตลาด ๒ ร้าน

๒. กรณีเป็นโครงการอบรม ให้แนบกำหนดการอบรม และเกณฑ์การคัดเลือกกลุ่มเป้าหมายของ
การอบรม พร้อมแจกแจงรายละเอียดค่าใช้จ่ายในการอบรม

๓. กรณีเป็นโครงการกลุ่มอาชีพ จะต้องมีการจดทะเบียนกลุ่ม พร้อมแนบทะเบียนกลุ่มและรายชื่อกลุ่ม/
สมาชิกฯ

๔. กรณีเป็นโครงการตรวจเวรยาม/ลาดตระเวน/เฝ้าระวัง ให้แนบกำหนดการออกตรวจ และระบุรายชื่อ ผู้ออกตรวจให้ชัดเจน

หมายเหตุ : ๑. จำนวนผู้เข้าร่วมโครงการทุกโครงการ ควรเป็นไปตามความเหมาะสม หรือการประมาณการจากโครงการลักษณะเดียวกันในอดีต

๒. จะมีคณะกรรมการตรวจติดตามการดำเนินโครงการภายใต้กองทุนพัฒนาหมู่บ้านรอบพื้นที่เหมืองแร่ลิกไนต์และกองทุนเฝ้าระวังสุขภาพประชาชนรอบพื้นที่เหมืองแร่ลิกไนต์ เข้าตรวจสอบ การดำเนินโครงการที่ผ่านความเห็นชอบจากคณะกรรมการมวลชนสัมพันธ์โครงการเหมืองแร่ลิกไนต์ฯ เป็นระยะ ๆ

จึงประกาศมาเพื่อทราบและถือปฏิบัติ

ประกาศ ณ วันที่ ๑๖ มีนาคม พ.ศ. ๒๕๖๔



(นายประจวบ ดอนคำมูล)

ประธานคณะกรรมการมวลชนสัมพันธ์

โครงการเหมืองแร่ลิกไนต์แม่เมาะ

การไฟฟ้าฝ่ายผลิตแห่งประเทศไทย อำเภอมแม่เมาะ จังหวัดลำปาง

กองสิ่งแวดล้อมเหมือง

โทรศัพท์ ๐ ๕๔๒๕ ๔๙๕๐

โทรสาร ๐ ๕๔๒๕ ๔๑๖๓

เอกสารแนบ ๔

รายงานการประชุมคณะกรรมการมวลชนสัมพันธ์

โครงการเหมืองแร่ลิกไนต์แม่เมาะ

การไฟฟ้าฝ่ายผลิตแห่งประเทศไทย

อำเภอแม่เมาะ จังหวัดลำปาง

ครั้งที่ ๑/๒๕๖๔

รายงานการประชุมคณะกรรมการมวลชนสัมพันธ์
โครงการเหมืองแร่ลิกันต์ การไฟฟ้าฝ่ายผลิตแห่งประเทศไทย อำเภอแม่เมาะ จังหวัดลำปาง
ครั้งที่ ๑/๒๕๖๔ วันศุกร์ที่ ๒ เมษายน ๒๕๖๔ เวลา ๑๓.๓๐ น.
ณ ห้องประชุมร็อกคังการ อาคารประชาสัมพันธ์แม่เมาะ

.....

ผู้มาประชุม

ที่ปรึกษาคณะกรรมการมวลชนสัมพันธ์

๑. นางรัตนา	พุทธรวงค์	พัฒนากรประจำตำบลแม่เมาะ
๒. น.ส.อภิญา	บัวละวงค์	พัฒนากรประจำตำบลสบป่าด
๓. นางสาวอัจฉรา	มาสีบ	(แทน) พัฒนากรประจำตำบลบ้านดง
๔. นางสาวอภิรมย์	คำภักดี	(แทน) พัฒนากรประจำตำบลนาสัก
๕. นายกระสิน	เชียวปิง	ผู้อำนวยการโรงพยาบาลแม่เมาะ
๖. นางฟองจันทร์	อินทวงศ์	(แทน) ผู้อำนวยการโรงเรียนสบป่าดวิทยา
๗. ว่าที่ ร.ต.นิกร	ตันชุ่ม	ผู้อำนวยการโรงเรียนกอรกวางเหนือพิทยาสวรรค์
๘. นางทิพพา	ใจใหญ่	ผู้อำนวยการโรงเรียนสบจางวิทยา
๙. นายเฉลิมพล	บรรจง	(แทน) ผู้อำนวยการโรงเรียนบ้านจำค่า
๑๐. น.ส.ชัชฎา	ใจมาบุตร	(แทน) ผู้อำนวยการโรงเรียนชุมชนบ้านทราย
๑๑. นายสมคิด	เครือสบจาง	ประธานสภาองค์การบริหารส่วนตำบลจางเหนือ
๑๒. นายกิตติพงษ์	หล่อทอง	(แทน) สาธารณสุขอำเภอแม่เมาะ

คณะกรรมการมวลชนสัมพันธ์

๑. นายประจวบ	ดอนคำมูล	ผู้ช่วยผู้อำนวยการฝ่ายวางแผนและบริหารเหมืองแม่เมาะ
๒. นายสุขเกษม	สุริยา	นายกองค์การบริหารส่วนตำบลสบป่าด
๓. น.ส.บุษราคัม	แจ่มเครือ	(แทน) นายกองค์การบริหารส่วนตำบลบ้านดง
๔. นายไพบุลย์	อินแก้วน่าน	(แทน) นายกองค์การบริหารส่วนตำบลจางเหนือ
๕. นายดุขฎี	อุตมา	(แทน) นายกองค์การบริหารส่วนตำบลบ้านเสด็จ
๖. นายไชยวัฒน์	อุทธาเครือ	(แทน) รองปลัดองค์การบริหารส่วนตำบลบ้านเสด็จ
๗. นายถนอม	กุลพินิจมาลา	กำนันตำบลบ้านสบป่าด
๘. นายประสงค์	คำฟูบุตร	กำนันตำบลบ้านดง
๙. นายผจญ	ชุ่มวังค์	กำนันตำบลจางเหนือ
๑๐. นายมนตรี	จำปาคำ	กำนันตำบลนาสัก
๑๑. นายปกร	ชุ่นใช้	(แทน) กำนันตำบลบ้านเสด็จ
๑๒. นางเอมอร	ณ ลำปาง	ผู้อำนวยการกองสาธารณสุขและสิ่งแวดล้อม
๑๓. นายณัฐพงษ์	อบแก้ว	ผู้ใหญ่บ้านห้วยเป็ด หมู่ ๑
๑๔. นายบุญมา	เกียงแก้ว	ผู้ใหญ่บ้านห้วยรากไม้ หมู่ ๒
๑๕. นายอนันต์	กันทะอุ	ผู้ใหญ่บ้านหางสูง หมู่ ๓
๑๖. น.ส.อำไพ	สมดวง	ผู้ใหญ่บ้านแม่เมาะสถานี หมู่ ๔
๑๗. นางสมศรี	สอนมานะ	(แทน) ผู้ใหญ่บ้านห้วยคิง หมู่ ๖

๑๘. นางอริสสรา	เครือบุญมา	ผู้ใหญ่บ้านนาแวม หมู่ ๗
๑๙. นางเบญจวรรณ	ชัตติยากุล	ผู้ใหญ่บ้านเวียงสุวรรณค์ หมู่ ๙
๒๐. นางเสาวลักษณ์	เตชนันต์	ผู้ใหญ่บ้านนาแวมพัฒนา หมู่ ๑๑
๒๑. น.ส.กาญจนา	เมฆแสน	(แทน) ผู้ใหญ่บ้านเวียงหงส์ล้านนา หมู่ ๑๒
๒๒. นางจันทร์ดี	วงศ์อ้าย	(แทน) ผู้ใหญ่บ้านสบป่าด หมู่ ๑
๒๓. นางจันทร์ศรี	วงศ์อ้าย	ผู้ใหญ่บ้านสบเต็น หมู่ ๒
๒๔. นายสมจิต	วงศ์ปิ่น	ผู้ใหญ่บ้านสวนป่าแม่จาง หมู่ ๓
๒๕. นายศรีทวน	พาทุม	ผู้ใหญ่บ้านสบเมาะ หมู่ ๔
๒๖. น.ส.โสภา	อินทวงศ์	ผู้ใหญ่บ้านห้วยรากไม้ หมู่ ๕
๒๗. นายศรีบุตร	มะติยา	ผู้ใหญ่บ้านปางต้นปิ่น หมู่ ๖
๒๘. นางอรกานต์	ไชยทอง	(แทน) ผู้ใหญ่บ้านใหม่ฉลองราช หมู่ ๘
๒๙. นายนิพล	อัครวีรวัฒนา	ผู้ใหญ่บ้านท่าสี่ หมู่ ๓
๓๐. นายสมบุญณ์	คำปลิว	ผู้ใหญ่บ้านจำปุย หมู่ ๔
๓๑. นายแก้ว	ลาภมา	ผู้ใหญ่บ้านแม่สำน หมู่ ๖
๓๒. นายประจักษ์	ชาติสืบ	ผู้ใหญ่บ้านสวนป่าแม่เมาะ หมู่ ๗
๓๓. ว่าที่ร.ต.ธนพงษ์พันธ์	เกียงแก้ว	ผู้ใหญ่บ้านห้วยฝายหลายทุ่ง หมู่ ๘
๓๔. นายสามารถ	แก้วหน่อ	ผู้ใหญ่บ้านปางแท่น หมู่ ๑
๓๕. นายณรงค์	แก้ววงศ์สาย	(แทน) ผู้ใหญ่บ้านกอรวก หมู่ ๓
๓๖. นางสมจิต	พลเคน	ผู้ใหญ่บ้านทาน หมู่ ๔
๓๗. นายดี	อินเตชะ	ผู้ใหญ่บ้านนาสันติราษฎร์ หมู่ ๖
๓๘. นายฉลองชัย	ทิพย์ธารากร	ผู้ใหญ่บ้านจางเหนือพัฒนา หมู่ ๗
๓๙. นายศรีมา	แก้วรวม	กำนันตำบลนาสัก
๔๐. นายรัตน์	อุหม่อง	ผู้ใหญ่บ้านแม่จาง หมู่ ๑
๔๑. นายดำเนิน	สังขวาริ	ผู้ใหญ่บ้านปางปวย หมู่ ๒
๔๒. นายกิตติชัย	กันแก้ว	ผู้ใหญ่บ้านวังน้ำตอง หมู่ ๓
๔๓. นายสว่าง	วงศ์นาสัก	ผู้ใหญ่บ้านนาสัก หมู่ ๔
๔๔. นายเสมียน	แก้วชัยวงศ์	ผู้ใหญ่บ้านใหม่รัตนโกสินทร์ หมู่ ๕
๔๕. นางพรรณวิไล	จันทร์วงศ์	ผู้ใหญ่บ้านสบจาง หมู่ ๖
๔๖. นายณรงค์เดช	วงศ์อ้าย	ผู้ใหญ่บ้านช่วงม่วง หมู่ ๘
๔๗. นายเมธี	มะโนปิ่น	ผู้ใหญ่บ้านทุ่งเลางาม หมู่ ๙
๔๘. นายปกร	ชุ่นไช้	(แทน) กำนันตำบลบ้านเสด็จ
๔๙. นายสุภาพ	คำฟูบุตร	ผู้ใหญ่บ้านจำค่า หมู่ ๒
๕๐. นายเดชา	ปัญญาดี	(แทน) ผู้ใหญ่บ้านทรายทอง หมู่ ๓
๕๑. นายสิทธิ	สิงห์คำ	(แทน) ผู้ใหญ่บ้านปางอ้อม หมู่ ๔
๕๒. น.ส.สุทิตา	แก้วอินธา	(แทน) ผู้ใหญ่บ้านห้วยยาง หมู่ ๖
๕๓. นายอภิชัย	คำเครือ	(แทน) ผู้ใหญ่บ้านห้วยน้ำเค็ม หมู่ ๗
๕๔. น.ส.บุญเทียม	วงศ์อ่อน	(แทน) ผู้ใหญ่บ้านเมาะพัฒนา หมู่ ๑๒
๕๕. นายองอาจ	พรหมพิง	ผู้ใหญ่บ้านห้วยหลวงพัฒนา หมู่ ๑๕

๕๖. นายประทีป	รุ่งรววย	ผู้ใหญ่บ้านห้วยเตี๋ยพัฒนา หมู่ ๑๖
๕๗. นางสาววัล	พรหมเปียง	(แทน) ประธาน อสม.บ้านห้วยรากไม้ หมู่ ๒
๕๘. นางศิริพร	วงศ์คำ	ประธาน อสม.บ้านทางสูง หมู่ ๓
๕๙. นางอัมรินทร์	อินเตชะ	(แทน) ประธาน อสม.บ้านแม่เมาะสถานี หมู่ ๔
๖๐. นางพัชรี	ไชยะเสน	ประธาน อสม.บ้านปางชัย หมู่ ๕
๖๑. นางศรีไพ	สุปน	ประธาน อสม.บ้านห้วยคิง หมู่ ๖
๖๒. นางวันดี	ผาทอง	ประธาน อสม.บ้านใหม่นาแหม หมู่ ๗
๖๓. นางกัลยา	วงศ์สถิตย์	ประธาน อสม.บ้านเมาะหลวง หมู่ ๘
๖๔. นางอรวรรณ	ศรีพจน์	ประธาน อสม.บ้านเวียงสวรรค์ หมู่ ๙
๖๕. นางพิกุล	ทาสวรรณ	ประธาน อสม.บ้านใหม่มงคล หมู่ ๑๐
๖๖. นางปัทมาภรณ์	อาจัญญกรณ์	ประธาน อสม.บ้านนาแหมพัฒนา หมู่ ๑๑
๖๗. นางฟองจันทร์	อินทร์จักร	ประธาน อสม.บ้านนาเวียงหงส์ล้านนา หมู่ ๑๒
๖๘. นางนงคราญ	พงศ์จินดารัตน์	(แทน) ประธาน อสม.บ้านสบป่าด หมู่ ๑
๖๙. นางอัมพร	วงศ์อ้าย	ประธาน อสม.บ้านสบเตี๋ย หมู่ ๒
๗๐. นางแสงหล้า	ทองใหญ่	ประธาน อสม.บ้านสวนป่าแม่จาง หมู่ ๓
๗๑. นายสำราญ	พูลจันทร์	ประธาน อสม.บ้านสบเมาะ หมู่ ๔
๗๒. นางบุญส่ง	ลูใจคำ	ประธาน อสม.บ้านห้วยรากไม้ หมู่ ๕
๗๓. นายสวัสดิ์	วงศ์ชมภู	ประธาน อสม.บ้านปางต้นปิน หมู่ ๖
๗๔. นางดา	รินคำ	ประธาน อสม.บ้านแม่เกี๋ยง หมู่ ๗
๗๕. นางรัตนา	อู่เงิน	ประธาน อสม.บ้านใหม่ฉลองราช หมู่ ๘
๗๖. นางยุพิน	วงศ์อะทะ	ประธาน อสม. บ้านห้วยฝาย หมู่ ๑
๗๗. น.ส.ขวัญเรือน	ปิ่นตาเชื้อ	ประธาน อสม.บ้านดง หมู่ ๒
๗๘. นางพัชราภรณ์	อัครวิวัฒนา	ประธาน อสม.บ้านท่าสี่ หมู่ ๓
๗๙. นางอารีย์	บุญแพร่	ประธาน อสม.บ้านจำปุย หมู่ ๔
๘๐. นางรัตนพร	สอนเขื่อน	ประธาน อสม.บ้านสวนป่าแม่มาะ หมู่ ๗
๘๑. นางคำปัน	ต้นสีบ	ประธาน อสม.บ้านห้วยฝายหลายทุ่ง หมู่ ๘
๘๒. นางรมณี	ถาเงิน	(แทน) ประธาน อสม.บ้านปางแทน หมู่ ๑
๘๓. นางมาลี	เปี้ยสาย	ประธาน อสม.บ้านนาแซ หมู่ ๒
๘๔. นางบังอร	ยาวิเคียน	ประธาน อสม. บ้านกอรวก หมู่ ๓
๘๕. นายดิฐพงศ์	ท้าวขวาง	(แทน) ประธาน อสม.บ้านทาน หมู่ ๔
๘๖. นางวิจิตร	ใหม่แก้วสุข	ประธาน อสม.บ้านนาสันติราษฎร์ หมู่ ๖
๘๗. นางยุพิน	กันธิยาใจ	ประธาน อสม.บ้านจางเหนือพัฒนา หมู่ ๗
๘๘. นางมาณี	กันทะวงศ์	ประธาน อสม.บ้านแม่จาง หมู่ ๑
๘๙. นางสมจิตร	ครองราษฎร์	ประธาน อสม.บ้านปางปวย หมู่ ๒
๙๐. นางเกตนรินทร์	หล้าวงศา	ประธาน อสม.บ้านวังน้ำตอง หมู่ ๓
๙๑. นางอรพินท์	วงศ์นาสัก	(แทน) ประธาน อสม.บ้านนาสัก หมู่ ๔
๙๒. น.ส.จรรุญ	สุขนิพนวันณา	ประธาน อสม.บ้านใหม่รัตนโกสินทร์ หมู่ ๕
๙๓. นางสนทยา	หล้าวงศา	ประธาน อสม.บ้านสบจาง หมู่ ๖

๙๔. นางอำพรธน	ด้บร้อน	ประธาน อสม.บ้านแม่หลวง หมู่ ๗
๙๕. นางจินดา	ศรีใจวงศ์	ประธาน อสม.บ้านข่วงม่วง หมู่ ๘
๙๖. น.ส.มवलักษ์	สุขะสีบ	ประธาน อสม.บ้านทุ่งเลางาม หมู่ ๙
๙๗. นางนงเยาว์	จันตะวงค์	ประธาน อสม.บ้านจำค่า หมู่ ๒
๙๘. นายซ้อน	บุญเรือง	ประธาน อสม.บ้านทรายทอง หมู่ ๓
๙๙. นางคำน้อย	จันทรตะเคือ	ประธาน อสม.บ้านปงอ้อม หมู่ ๔
๑๐๐. นางสมพร	ปาเคือ	ประธาน อสม.บ้านห้วยยาง หมู่ ๖
๑๐๑. นางน้อย	ปัญญาทา	ประธาน อสม.บ้านห้วยน้ำเค็ม หมู่ ๗
๑๐๒. นางอำพรธน์	งามขุนทศ	ประธาน อสม.บ้านทรายทองพัฒนา หมู่ ๑๐
๑๐๓. นางสงวนศรี	วงค์แก้วมูล	ประธาน อสม. บ้านเมาะพัฒนา หมู่ ๑๒
๑๐๔. นางคำสุข	ศรีสุวรรณ	ประธาน อสม.บ้านห้วยยางพัฒนา หมู่ ๑๔
๑๐๕. นางอัสตาภรณ์	ตีะพันธ์	ประธาน อสม.บ้านห้วยหลวงพัฒนา หมู่ ๑๕
๑๐๖. นางฟองคำ	โพธิ์ชื่น	ประธาน อสม.บ้านห้วยเตือพัฒนา หมู่ ๑๖
๑๐๗. นางวรินทร์ฐิตา	สิทธิฤทธิ์	ผู้อำนวยการโรงพยาบาลส่งเสริมสุขภาพตำบลบ้านสบป่าด
๑๐๘. นายเจริญ	จักร์เคือ	ผู้อำนวยการโรงพยาบาลส่งเสริมสุขภาพตำบลบ้านท่าสี่
๑๐๙. นายวีรพงษ์	ศรีวิไลนุรักษ์	ผู้อำนวยการโรงพยาบาลส่งเสริมสุขภาพตำบลบ้านกอรอก
๑๑๐. นายนัฐพงษ์	แสนคำวงศ์	ผู้อำนวยการโรงพยาบาลส่งเสริมสุขภาพตำบลบ้านทาน
๑๑๑. นางศศิธร	ศรีวิไลนุรักษ์	ผู้อำนวยการโรงพยาบาลส่งเสริมสุขภาพตำบลบ้านใหม่รัตนโกสินทร์
๑๑๒. นายกิตติ	ธรรมวงศ์	ผู้อำนวยการโรงพยาบาลส่งเสริมสุขภาพตำบลบ้านเสด็จ
๑๑๓. นายมีศักดิ์	คำต้อยเคือ	ผู้อำนวยการโรงพยาบาลส่งเสริมสุขภาพตำบลบ้านทรายทอง
๑๑๔. นายสุวรรณ	วงค์สุวรรณ	ผู้อำนวยการโรงพยาบาลส่งเสริมสุขภาพตำบลบ้านจำค่า
๑๑๕. นางทิพย์วรรณ	ปิงแก้ว	หัวหน้ากลุ่มงานบริการปฐมภูมิและองค์รวมโรงพยาบาลแม่เมาะ
๑๑๖. นายเกษ	ยอดยั้ง	หัวหน้ากองการแพทย์และอนามัยโรงไฟฟ้าแม่เมาะ
๑๑๗. นายประกอบ	ประระมะ	หัวหน้ากองชุมชนสัมพันธ์
๑๑๘. นางเกษศิรินทร์	แปงเสน	หัวหน้ากองสิ่งแวดล้อมเหมือง
๑๑๙. น.ส.ศิริกัลยา	สุทธิวัฒน์	หัวหน้าแผนกวิชาการสิ่งแวดล้อมเหมือง

ผู้ไม่มาประชุม

๑.		เจ้าคณะประจำตำบลแม่เมาะ
๒.	พระครูมณูญกิจปรีชา	เจ้าคณะประจำตำบลสบป่าด
๓.	พระครูสถิตยวัรพินิต	เจ้าคณะประจำตำบลบ้านดง
๔.	พระครูสุนทรปัญญาคม	เจ้าคณะประจำตำบลจางเหนือ
๕.	พระครูสุนทรปัญญาคม	เจ้าคณะประจำตำบลนาสัก
๖.	พระครูวิสุทธิศีลประสิทธิ์	เจ้าคณะตำบลบ้านเสด็จ
๗.	นายพิทักษ์ วิญญา	สาธารณสุขอำเภอเมืองลำปาง
๘.	น.ส.สุภาภรณ์ บุญสารวัง	พัฒนาการประจำตำบลจางเหนือ
๙.	น.ส.มลิวรรณ พิมสาร	พัฒนาการประจำตำบลบ้านเสด็จ
๑๐.	นายถนอม อุปพัฒนานันท์	ผู้อำนวยการโรงเรียนแม่เมาะวิทยา

๑๑. น.ส.นพวรรณ	แก้วร่วมวงศ์	ผู้อำนวยการโรงเรียนสบเมฆวิทยา
๑๒. นายยงเกียรติ	อินทรเดช	ผู้อำนวยการโรงเรียนบ้านท่าสี่
๑๓. นายสุรพล	มณีวรรณ	ผู้แทนจากอุตสาหกรรมจังหวัดลำปาง (ฝ่ายเหมืองแร่)
๑๔. นายมาย	ปีกราช	ประธานสภาองค์การบริหารส่วนตำบลบ้านดง
๑๕. นางศิริพร	เครือวงศ์	หัวหน้าสำนักปลัดองค์การบริหารส่วนตำบลบ้านดง
๑๖. นายเกษม	มงคลเกียรติชัย	ผู้ช่วยผู้อำนวยการฝ่ายวางแผนและบริหารเหมืองแม่เมาะ-๒
๑๗. นายชูชีพ	บุญนาค	นายกเทศมนตรีตำบลแม่เมาะ
๑๘. นายบุญเทียน	กาคำ	นายกองค์การบริหารส่วนตำบลนาสัก
๑๙. นายไพรัตน์	เมืองดี	กำนันตำบลแม่เมาะ
๒๐. นายคำภา	บุญมา	ผู้ใหญ่บ้านปางชัย หมู่ ๕
๒๑. นายสันต์	แก้วประเทศ	ผู้ใหญ่บ้านเมาะหลวง หมู่ ๘
๒๒. นายสุคำ	วังซ้าย	ผู้ใหญ่บ้านดง หมู่ ๒
๒๓. นายสมชาติ	รักษสองพลู	ผู้ใหญ่บ้านกลาง หมู่ ๕
๒๔. นายณัฐวุฒิ	สุยะสีบ	ผู้ใหญ่บ้านวังตม หมู่ ๕
๒๕. นายไชยวุฒิ	หลักฐาน	ผู้ใหญ่บ้านห้วยยางพัฒนา หมู่ ๑๔
๒๖. นายองอาจ	ทองสุข	ประธาน อสม.บ้านห้วยเป็ด หมู่ ๑
๒๗. นายอินจันทร์	อินตา	ประธาน อสม.บ้านกลาง หมู่ ๕
๒๘. นายพิเชษฐ์	ทิงวา	ประธาน อสม.บ้านแม่ส้าน หมู่ ๖
๒๙. นางโสภา	อินตะวงศ์	ประธาน อสม.บ้านวังตม หมู่ ๕

ผู้เข้าร่วมประชุม

๑. นายชาติชาย	จิวบาง	ผู้จัดการตำบลสบป่าด กองชุมชนสัมพันธ์
๒. น.ส.สุดธิดา	ปงหาญ	ผู้จัดการตำบลจางเหนือ กองชุมชนสัมพันธ์
๓. นายศุภชัย	ไชยมิตรชิต	ผู้จัดการตำบลนาสัก กองชุมชนสัมพันธ์
๔. นางสุภาวดี	ยิ้มบางอ้อ	พยาบาลวิชาชีพ
๕. นางจินดา	พรหมกล้า	หัวหน้าแผนกอาชีวอนามัยและสภาพแวดล้อมในการทำงาน
๖. น.ส.นพวรรณ	หวังประดิษฐ์	นักวิทยาศาสตร์ระดับ ๖ กองสิ่งแวดล้อมเหมือง
๗. น.ส.กรวีร์	หงษ์โต	นักวิทยาศาสตร์ระดับ ๕ กองสิ่งแวดล้อมเหมือง
๘. น.ส.นุชรินทร์	ติงวงศ์ษา	คนชำนานาญงาน กองสิ่งแวดล้อมเหมือง

เปิดประชุมเวลา ๑๓.๔๕ น.

ระเบียบวาระที่ ๑ เรื่องแจ้งให้ที่ประชุมทราบ

๑.๑ แจ้งความคืบหน้าการโอนเงินเข้าบัญชีกองทุนทั้ง ๖ ตำบล ดังนี้

- บัญชีกองทุนเฝ้าระวังสุขภาพประชาชนเหมืองแร่ลิกันไนด์

เลขที่ ขี้แจงเรื่องการนำเงินเข้าบัญชีกองทุนเฝ้าระวังสุขภาพประชาชนรอบพื้นที่เหมืองแร่ลิกันไนด์ ประจำปี ๒๕๖๔ ทั้ง ๖ ตำบล ตำบลละ ๑๐๐,๐๐๐ บาท ซึ่งดำเนินการแล้วเสร็จไปเมื่อวันที่ ๑๘ มกราคม ๒๕๖๔ แสดงรายละเอียดดังตารางที่ ๑

ตารางที่ ๑ รายละเอียดบัญชีกองทุนเฝ้าระวังสุขภาพประชาชนรอบพื้นที่เหมืองแร่ลิกไนต์

ตำบล	ยอดเงินคงเหลือ จากปี ๒๕๖๓ (บาท)	ยอดเงินนำเข้า ประจำปี ๒๕๖๔ (บาท)	ยอดเงินรวม (บาท)	หมายเหตุ
แม่เมาะ	๘๘,๐๓๓.๑๙	๑๐๐,๐๐๐	๙๘,๔๔๘.๑๙	เบิกเป็นค่าตรวจสุขภาพประจำปี ๒๕๖๓ ๘๔,๔๓๕ บาท และค่าใช้จ่ายในการจัดประชุมครั้งที่ ๑/๒๕๖๔ จำนวน ๕,๑๕๐ บาท
สบป่าด	๙๔,๖๓๖.๘๓	๑๐๐,๐๐๐	๑๐๕,๘๕๑.๘๓	เบิกเป็นค่าตรวจสุขภาพประจำปี ๒๕๖๓ ๘๔,๔๓๕ บาท และค่าใช้จ่ายในการจัดประชุมครั้งที่ ๑/๒๕๖๔ จำนวน ๔,๓๕๐ บาท
บ้านดง	๙๘,๔๕๙.๔๕	๑๐๐,๐๐๐	๑๐๘,๘๖๔.๔๕	เบิกเป็นค่าตรวจสุขภาพประจำปี ๒๕๖๓ ๘๔,๔๓๕ บาท และค่าใช้จ่ายในการจัดประชุมครั้งที่ ๑/๒๕๖๔ จำนวน ๔,๒๐๐ บาท
จางเหนือ	๙๙,๓๐๗.๙๙	๑๐๐,๐๐๐	๑๑๐,๓๑๗.๙๙	เบิกเป็นค่าตรวจสุขภาพประจำปี ๒๕๖๓ ๘๔,๔๓๕ บาท และค่าใช้จ่ายในการจัดประชุมครั้งที่ ๑/๒๕๖๔ ๔,๕๐๐ บาท
นาสัก	๑๐๑,๕๒๓.๖๖	๑๐๐,๐๐๐	๑๑๑,๕๒๓.๖๖	เบิกเป็นค่าตรวจสุขภาพประจำปี ๒๕๖๓ ๘๔,๔๓๕ บาท และค่าใช้จ่ายในการจัดประชุมครั้งที่ ๑/๒๕๖๔ จำนวน ๓,๙๐๐ บาท
บ้านเสด็จ	๙๑,๗๗๒.๓๐	๑๐๐,๐๐๐	๑๐๒,๐๘๗.๓๐	เบิกเป็นค่าตรวจสุขภาพประจำปี ๒๕๖๓ ๘๔,๔๓๕ บาท และค่าใช้จ่ายในการจัดประชุมครั้งที่ ๑/๒๕๖๔ จำนวน ๕,๒๕๐ บาท

- บัญชีกองทุนพัฒนาหมู่บ้านรอบพื้นที่เหมืองแร่ลิกไนต์

เลขหาฯ ชี้แจงเรื่องการนำเงินเข้าบัญชีกองทุนพัฒนาหมู่บ้านรอบพื้นที่เหมืองแร่ลิกไนต์ ประจำปี ๒๕๖๔ ทั้ง ๖ ตำบล ตำบลละ ๑๐๐,๐๐๐ บาท ซึ่งดำเนินการแล้วเสร็จไปเมื่อวันที่ ๑๘ มกราคม ๒๕๖๔ แสดงรายละเอียดดังตารางที่ ๒

ตารางที่ ๒ รายละเอียดบัญชีกองทุนพัฒนาหมู่บ้านรอบพื้นที่เหมืองแร่ลิกไนต์

ตำบล	ยอดเงินคงเหลือ จากปี ๒๕๖๓ (บาท)	ยอดเงินนำเข้า ประจำปี ๒๕๖๔ (บาท)	ยอดเงินรวม (บาท)	หมายเหตุ
แม่เมาะ	๘,๘๔๐.๑๘	๑๐๐,๐๐๐	๑๐๘,๘๔๐.๑๘	เบิกเป็นค่าใช้จ่ายในการจัดประชุมครั้งที่ ๑/๒๕๖๔ จำนวน ๕,๑๕๐ บาท
สบป่าด	๒๘,๑๐๙.๑๗	๑๐๐,๐๐๐	๑๒๘,๑๑๘.๑๗	เบิกเป็นค่าใช้จ่ายในการจัดประชุมครั้งที่ ๑/๒๕๖๔ จำนวน ๔,๓๕๐ บาท
บ้านดง	๑๕,๘๘๒.๗๔	๑๐๐,๐๐๐	๑๑๕,๘๘๒.๗๔	เบิกเป็นค่าใช้จ่ายในการจัดประชุมครั้งที่ ๑/๒๕๖๔ จำนวน ๔,๒๐๐ บาท

จางเหนือ	๑๔,๘๒๒.๖๑	๑๐๐,๐๐๐	๑๑๐,๓๒๒.๖๑	เบิกเป็นค่าใช้จ่ายในการจัดประชุมครั้งที่ ๑/๒๕๖๔ จำนวน ๔,๕๐๐ บาท
นาสัก	๑๒,๒๑๔.๐๓	๑๐๐,๐๐๐	๑๐๘,๓๑๔.๐๓	เบิกเป็นค่าใช้จ่ายในการจัดประชุมครั้งที่ ๑/๒๕๖๔ จำนวน ๓,๙๐๐ บาท
บ้านเสด็จ	๕๑,๙๗๖.๒๗	๑๐๐,๐๐๐	๑๔๖,๗๒๖.๒๗	เบิกเป็นค่าใช้จ่ายในการจัดประชุมครั้งที่ ๑/๒๕๖๔ จำนวน ๕,๒๕๐ บาท

๑.๒ แจ้งสรุปการใช้งบประมาณจากกองทุนพัฒนาหมู่บ้านรอบพื้นที่เหมืองแร่ลิกันไนต์ และกองทุนเฝ้าระวังสุขภาพประชาชนรอบพื้นที่เหมืองแร่ลิกันไนต์ ประจำปี ๒๕๖๓

เลขหาฯ ซึ่แจงการใช้งบประมาณจากกองทุนพัฒนาฯ ประจำปี ๒๕๖๓ รายละเอียดดังตารางที่ ๓

ตารางที่ ๓ แสดงรายละเอียดการใช้งบประมาณจากกองทุนพัฒนาหมู่บ้านรอบพื้นที่เหมืองแร่ ประจำปี ๒๕๖๓

ตำบล	จำนวนโครงการภายใต้กองทุนพัฒนาฯ	ความคืบหน้าการดำเนินโครงการ	งบประมาณ (บาท)	คงเหลือ (บาท)
แม่เกาะ	๑๒ โครงการ	ครบถ้วน	๑๐๒,๐๐๐	ใช้หมด
สบป่าด	๗ โครงการ	ครบถ้วน	๑๑๒,๐๐๐	๑๔,๐๐๐ (บ้านฉลองราช)
บ้านดง	๙ โครงการ	ครบถ้วน	๑๑๒,๐๐๐	ใช้หมด
นาสัก	๑ โครงการ	ครบถ้วน	๑๐๘,๐๐๐	ใช้หมด
จางเหนือ	๑ โครงการ	ครบถ้วน	๑๐๕,๐๐๐	ใช้หมด
บ้านเสด็จ	๒ โครงการ	ครบถ้วน	๑๐๑,๐๐๐	๓๙,๐๑๐

เลขหาฯ ซึ่แจงการใช้งบประมาณจากกองทุนเฝ้าระวังสุขภาพฯ ประจำปี ๒๕๖๓ รายละเอียดดังตารางที่ ๔
ตารางที่ ๔ แสดงรายละเอียดการใช้งบประมาณจากกองทุนเฝ้าระวังสุขภาพประชาชนรอบพื้นที่เหมืองแร่ ประจำปี ๒๕๖๓

รายละเอียด	รายรับ (บาท)	รายจ่าย (บาท)	คงเหลือ (บาท)
เงินกองทุนเฝ้าระวังสุขภาพฯ 6 ตำบล (หักค่าเบี้ยประชุม/ค่าเบรค จำนวน 2 ครั้ง)	๖๒๔,๐๐๐	-	๖๒๔,๐๐๐
ค่าตรวจสุขภาพและค่าจัดทำรายงานผล (นำเบิกจ่ายให้โรงพยาบาลฯ)	-	๕๐๖,๖๑๐	๑๑๗,๓๙๐
ค่าใช้จ่ายอื่นๆ (ค่าไว้นิล ค่าตอบแทน อสม. ค่าน้ำ/ค่าไฟ ค่าอาหารว่าง และเบ็ดเตล็ดอื่นๆ)	-	๕๓,๖๕๐	๖๓,๗๔๐
รวม	๖๒๔,๐๐๐	๕๖๐,๒๖๐	๖๓,๗๔๐

เลขหาฯ เงินคงเหลือจากการตรวจสุขภาพทั้งสิ้น ๖๓,๗๔๐ บาท ทำการเฉลี่ยคืนเข้าบัญชีกองทุนเฝ้าระวังสุขภาพฯ ทั้ง ๖ ตำบลเรียบร้อยแล้วเมื่อวันที่ ๑๘ มกราคม ๒๕๖๔

๑.๓ แจ้งความคืบหน้าการจัดส่งรายงานผลการดำเนินงานบริหารจัดการกองทุน สำหรับโครงการเหมืองแร่
ลิกไนต์ ประจำปี ๒๕๖๓ ตามแนวทางของกรมอุตสาหกรรมพื้นฐานและการเหมืองแร่

เลขหา ฝ่ายเลขหา ได้จัดทำรายงานแผนและผลการดำเนินงานฯ ประจำปี ๒๕๖๓ แล้วเสร็จ และจัดส่งให้
หน่วยงานราชการเรียบร้อยแล้ว

๑.๔ แจ้งผลการตรวจสุขภาพประชาชนภายใต้โครงการกองทุนเฝ้าระวังสุขภาพประชาชนเหมืองแร่ลิกไนต์
ประจำปี ๒๕๖๓ โดยโรงพยาบาลแม่เมาะ

เลขหา แจ้งจำนวนผู้เข้ารับการตรวจสุขภาพทั้ง ๖ ตำบล มีจำนวน ๑,๕๑๗ คน พบผู้มีผลเอ็กซเรย์ผิดปกติ
ต้องพบแพทย์ จำนวน ๙๒ คน รายละเอียดดังตารางที่ ๕

ตารางที่ ๕ แสดงจำนวนผู้มีผลเอ็กซเรย์ผิดปกติต้องพบแพทย์ จากโครงการตรวจสุขภาพประจำปี ๒๕๖๓

ตำบล	จำนวนผู้มาตรวจสุขภาพ (คน)	จำนวนผู้มีผลเอ็กซเรย์ผิดปกติต้องพบแพทย์ (คน)
แม่เมาะ	๒๓๘	๑๑
สบป่าด	๒๐๔	๑๗
บ้านดง	๒๑๔	๑๒
จางเหนือ	๒๘๐	๑๖
นาสัก	๑๙๘	๑๖
บ้านเสด็จ	๓๘๓	๒๐

คุณสุภาวดีฯ สรุปภาพรวมผลการตรวจสุขภาพประชาชนทั้ง ๖ ตำบล มีผู้ที่เข้ารับการตรวจทั้งหมด ๑,๕๑๗ คน
แบ่งเป็นตำบลแม่เมาะ ๒๓๘ คน ตำบลสบป่าด ๒๐๔ คน ตำบลบ้านดง ๒๑๔ คน ตำบล จางเหนือ
๒๘๐ คน ตำบลนาสัก ๑๙๘ คน และตำบลบ้านเสด็จ ๓๘๓ คน โดยผู้เข้ารับการตรวจสุขภาพส่วน
ใหญ่ช่วงอายุ ๕๑-๖๐ ปี รายละเอียดดังภาพที่ ๑

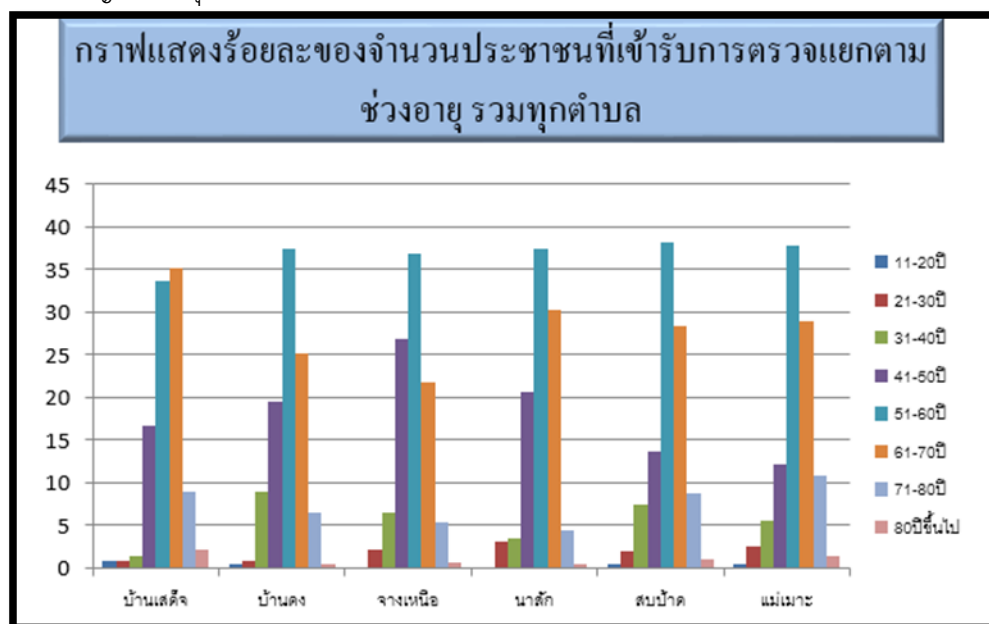

ภาพที่ ๑ จำนวนคนของประชาชนที่เข้ารับการตรวจแยกตามช่วงอายุ

จากการสัมภาษณ์พบว่าผู้เข้ารับการตรวจส่วนใหญ่มีปัจจัยเสี่ยง ได้แก่ โรคประจำตัว สูบบุหรี่ และดื่มสุรา สามารถแยกผลเป็นรายตำบลได้ดังภาพที่ ๒ ถึง ภาพที่ ๔

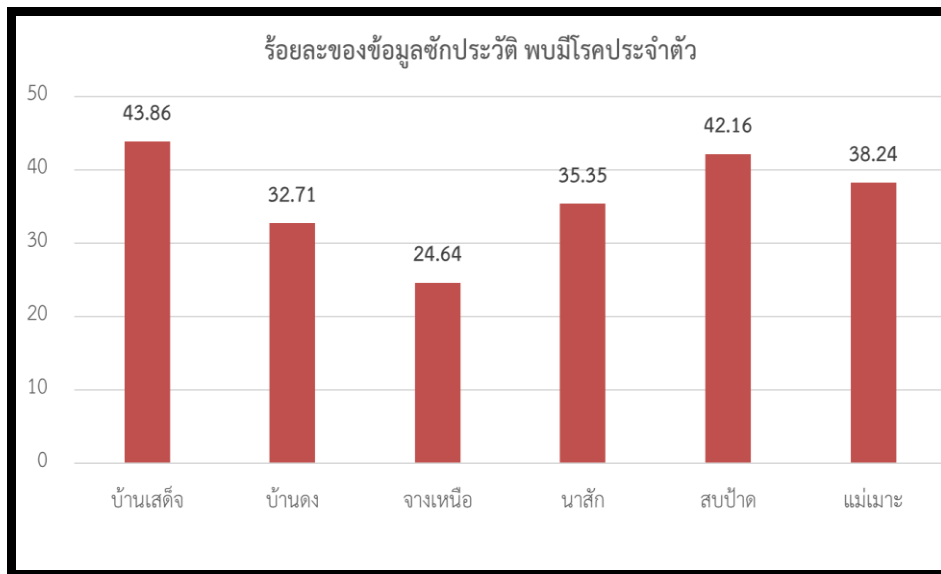

ภาพที่ ๒ ร้อยละของข้อมูลประวัติโรคประจำตัวของประชาชนที่เข้ารับการตรวจแยกตำบล

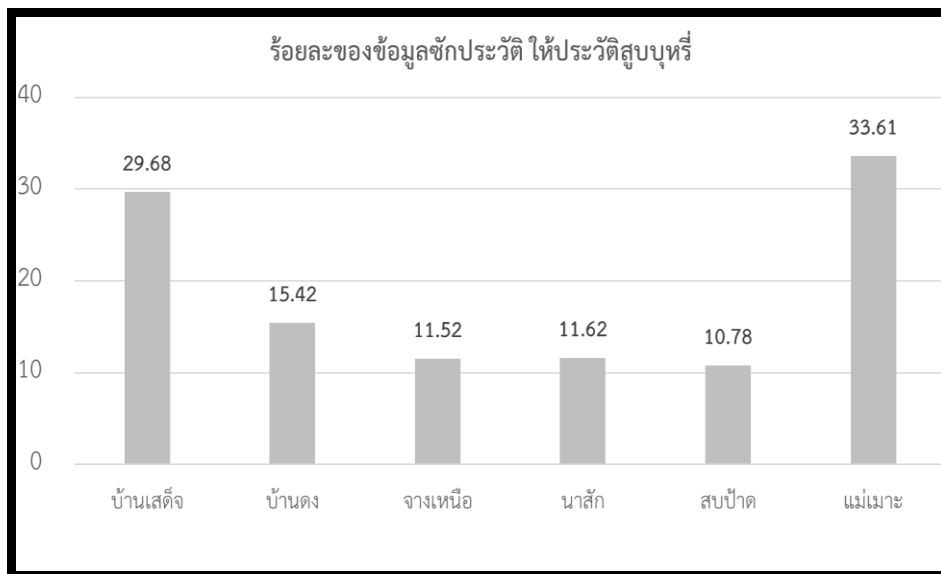

ภาพที่ ๓ ร้อยละของข้อมูลการซักประวัติสูบบุหรี่ของประชาชนที่เข้ารับการตรวจแยกตำบล

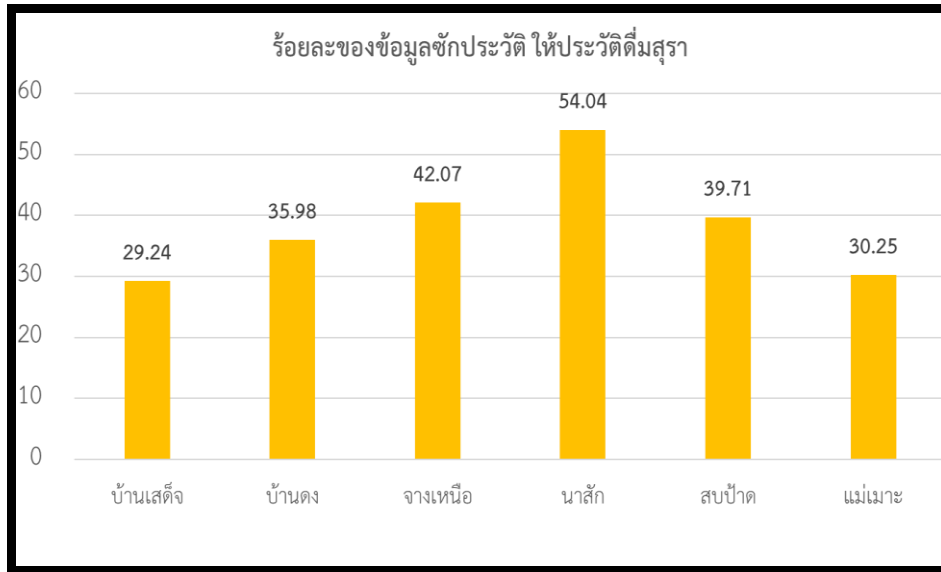

ภาพที่ ๔ ร้อยละของข้อมูลการช้กประวัติที่มสุราของประชาชนที่เข้ารับการตรวจแยกตำบล

สำหรับค่าดัชนีมวลกาย สามารถแบ่งเกณฑ์การตรวจได้ตามตารางที่ ๖ โดยตรวจพบ ค่า BMI ที่ไม่ได้ตามมาตรฐาน คืออยู่ในเกณฑ์ผอม มีโรคอ้วนระดับ ๑, ๒ และ ๓ ซึ่งแสดงผลแยกเป็นรายตำบลดังภาพที่ ๕

ตารางที่ ๖ แสดงเกณฑ์ประเมินค่าดัชนีมวลกาย (BMI)

BMI (น้ำหนัก kg/ ส่วนสูง m ^๒)	อยู่ในเกณฑ์	ผลการประเมิน
น้อยกว่า ๑๘.๕๐	น้ำหนักน้อย / ผอม	มากกว่าคนปกติ
ระหว่าง ๑๘.๕๐ – ๒๒.๙๐	ปกติ (สุขภาพดี)	เท่าคนปกติ
ระหว่าง ๒๓ – ๒๔.๙๐	ท้วม / โรคอ้วนระดับ ๑	อันตรายระดับ ๑
ระหว่าง ๒๕ – ๒๙.๙๐	อ้วน / โรคอ้วนระดับ ๒	อันตรายระดับ ๒
มากกว่า ๓๐	อ้วนมาก / โรคอ้วนระดับ ๓	อันตรายระดับ ๓

ร้อยละของดัชนีมวลกายไม่ได้มาตรฐาน

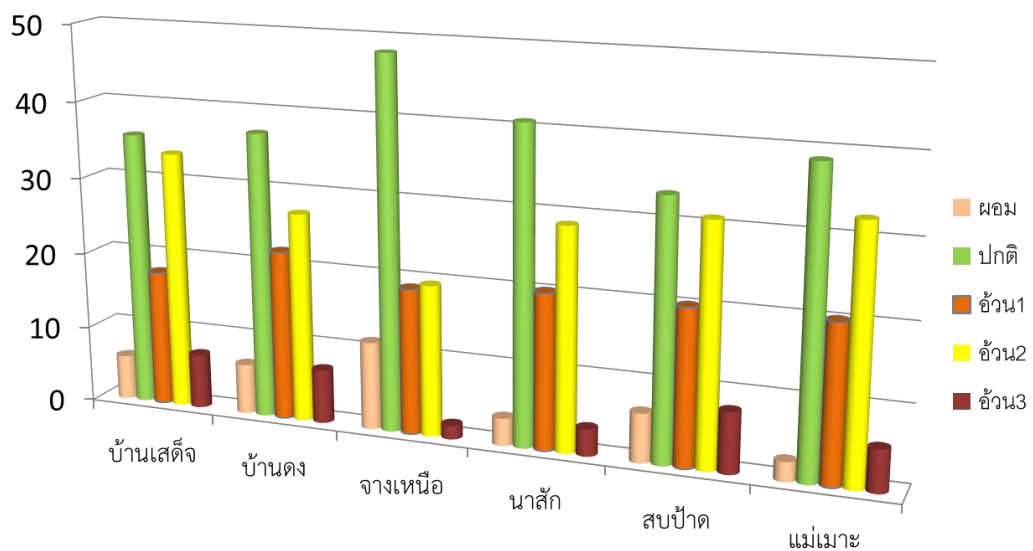

ภาพที่ ๕ กราฟแสดงร้อยละของประชาชนที่มีค่าดัชนีมวลกายไม่ได้ตามมาตรฐาน

ค่าความดันโลหิต ได้ตรวจพบผู้ที่มีความดันโลหิตเกินกว่าเกณฑ์มาตรฐาน คือมากกว่า ๑๔๐/๙๐ mm/Hg โดยมีตำบลจางเหนือพบมากที่สุดร้อยละ ๑๗.๕ รองลงมาเป็นตำบลบ้านดง และตำบลสบป่าดร้อยละ ๑๖.๘๒ และ ๑๖.๑๘ ตามลำดับ ดังภาพที่ ๖

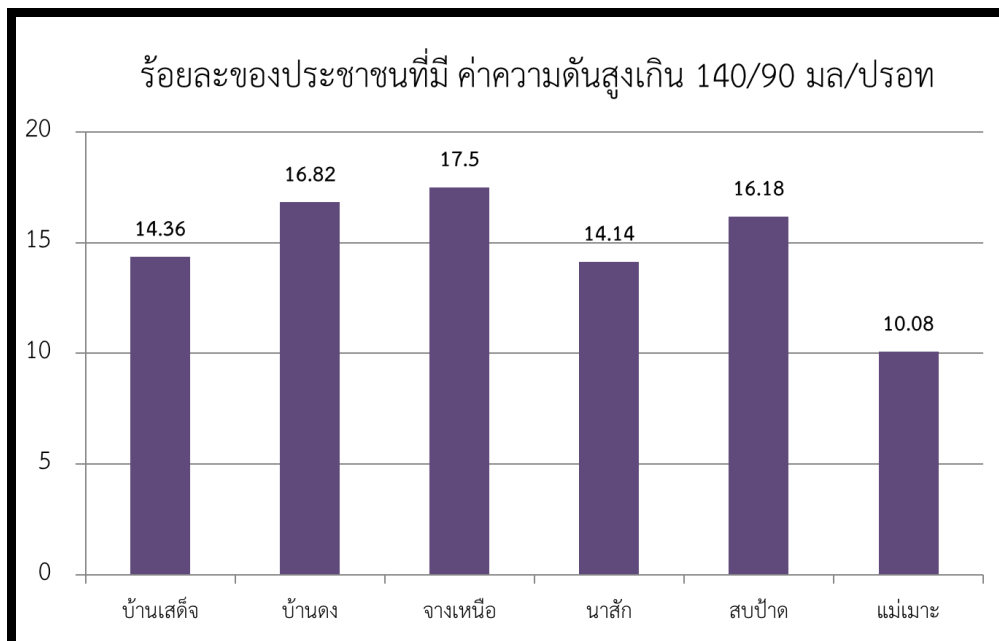

ภาพที่ ๖ ร้อยละของประชาชนที่มีค่าความดันสูงกว่า ๑๔๐/๙๐ mm/Hg

จากการตรวจ ๓ ปีซ้อนหลังร้อยละของผลเอ็กซเรย์ผิดปกติที่ควรพบแพทย์ และ ความสมบูรณ์ของเม็ดเลือด พบว่าในปี ๒๕๖๑ - ๒๕๖๓ ผลเอ็กซเรย์อยู่ในร้อยละ ๑๓.๙, ๕.๙ และ ๖.๐๗ ตามลำดับ ซึ่งทางโรงพยาบาลได้ติดตามและวิเคราะห์ผล พบว่ามีกลุ่มเสี่ยงต่อวัณโรคปอดอยู่ ๑ ราย ส่วนที่เหลือจะเป็นผลพบฝ้าขาวที่ปอดซึ่งมีความสัมพันธ์กับโรคประจำตัวเดิมเช่น โรคหอบหืด ความดันโลหิตสูง และมีพฤติกรรมสูบบุหรี่เป็นประจำ เป็นต้น

ส่วนผลความสมบูรณ์ของเม็ดเลือดพบร้อยละ ๑๑.๕๔ และผลการตรวจย้อนหลัง ๓ ปี ยังไม่พบค่าภาวะวิกฤต เช่น ภาวะซีดรุนแรงถึงขั้นต้องเติมเลือด เป็นต้น แสดงผลดังภาพที่ ๗

กราฟแสดงร้อยละของความผิดปกติ
การตรวจเอกซเรย์ทรวงอก และ ความสมบูรณ์ของเม็ดเลือดย้อนหลัง 3 ปี

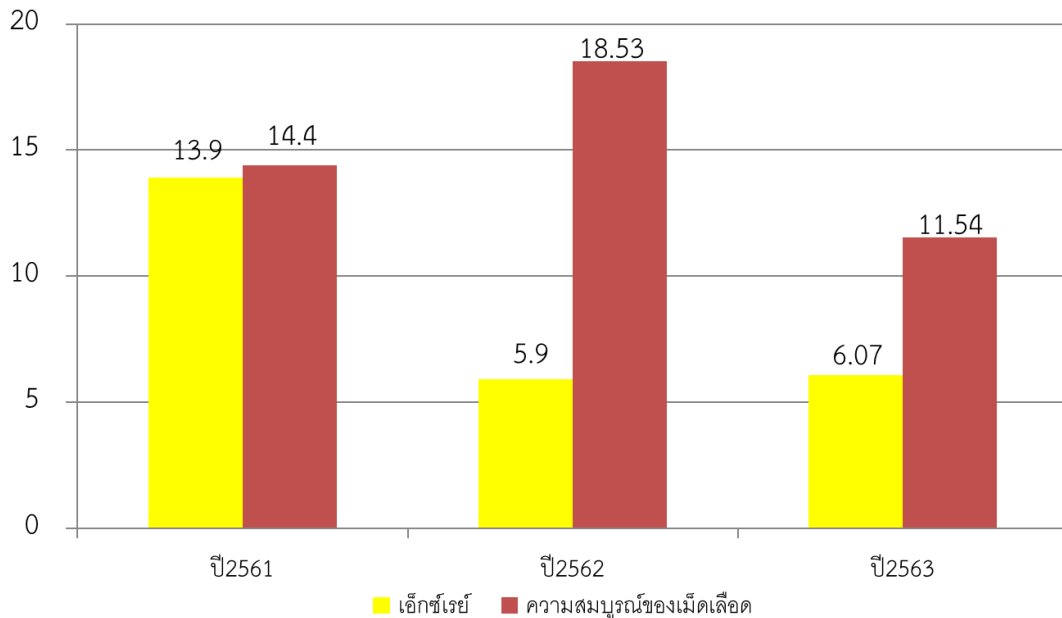

ภาพที่ ๗ ร้อยละของผลเอ็กซเรย์ผิดปกติที่ควรพบแพทย์ และความสมบูรณ์ของเม็ดเลือดย้อนหลัง ๓ ปี

สรุปผลการวิเคราะห์ผลเอ็กซเรย์ทรวงอกที่ผิดปกติและพบรอยโรคเดิม ทั้งหมด ๑๐๖ คน เช่น กระดูกสันหลังคด กระดูกหักเดิม ซึ่งไม่ใช่ความผิดปกติของร่างกาย เมื่อวิเคราะห์หาลึกลงไปจึงพบว่าผลการเอ็กซเรย์ผิดปกติ จำนวน ๙๒ คน โดยพบว่าเป็นประชากรที่เข้าตรวจครั้งแรก และพบผลผิดปกติอยู่ ๕๗ คน และผลการตรวจปีก่อนเป็นปกติ แต่พอตรวจซ้ำปีนี้พบผิดปกติ จำนวน ๑๖ คน ซึ่งทางโรงพยาบาลได้ทำการติดตามบุคคลกลุ่มนี้เข้ามาตรวจซ้ำและแนะนำให้รักษาเพิ่ม ที่โรงพยาบาล ส่วนคนอื่นๆที่ผิดปกตินอกเหนือจาก ๕๗ คน และ ๑๖ คน นั้น ทางโรงพยาบาลได้รายงานผลไปแล้วเมื่อเดือนมกราคม และกุมภาพันธ์ และทำการติดตามอยู่ทราบว่ามีส่วนให้ความสนใจและนำไปรายงานผลเข้ามาตรวจที่โรงพยาบาลอย่างต่อเนื่อง ซึ่งทางโรงพยาบาลได้ทำการรวบรวมและวิเคราะห์ผลการตรวจซ้ำว่า จะมีวัณโรคหรือว่าเป็นโรคปอดที่ต้องรักษา ซึ่งผลที่ออกมา นั้นยังไม่รุนแรงถึงขั้นต้องนอนโรงพยาบาล

ข้อคิดเห็นของผู้มารับบริการทั้งหมดให้ความเห็นว่าระบบการบริการที่ดีเยี่ยม โดยเฉพาะความสะดวก รวดเร็วและต้องการให้มาตรวจเป็นประจำทุกปี ส่วนข้อเสนอแนะมีดังต่อไปนี้

- การประชาสัมพันธ์ ต้องชัดเจน และแจ้งล่วงหน้า
- บางที่ไม่มี การประชาสัมพันธ์เรื่องรถรับส่ง
- อยากได้ยามาแจก อยากตรวจสายตา อยากให้ตรวจได้ทุกคน อยากตรวจปีละ3ครั้ง

ปัญหาและอุปสรรคในการตรวจสุขภาพ มีดังนี้

- แจ้งรายชื่อมาตรวจ แต่คนมาตรวจไม่มีชื่อ
- รถไปรับแต่ไม่มีคนมาขึ้นรถ
- ต.บ้านดง มารอตรวจ เวลา ๐๕.๐๐ น.

ตารางที่ ๘ แสดงแผนการดำเนินงานกองทุนพัฒนาหมู่บ้านรอบพื้นที่เหมืองแร่ลิกันต์ ประจำปี ๒๕๖๔

กิจกรรม	ปี ๒๕๖๔											ผู้รับผิดชอบ	
	ม.ค.	ก.พ.	มี.ค.	เม.ย.	พ.ค.	มิ.ย.	ก.ค.	ส.ค.	ก.ย.	ต.ค.	พ.ย.		ธ.ค.
๑. การประชุมพิจารณาแผนการดำเนินงาน ๒๕๖๔			■										คณะกรรมการฯ
๒. พิจารณาคัดเลือกโครงการพัฒนาหมู่บ้านของแต่ละตำบล และดำเนินกิจกรรมโครงการพัฒนาฯ (ประชุมพิจารณาโดย คณะกรรมการฯ แต่ละตำบล)				■									คณะกรรมการฯ
๓. ประชุมติดตามความคืบหน้าโครงการพัฒนาฯ													คณะกรรมการฯ
๔. ประชุมเพื่อสรุปผลการดำเนินงาน													คณะกรรมการฯ
๕. จัดทำรายงานสรุปผลการดำเนินงานส่งให้หน่วยงานราชการ													คณะกรรมการฯ

■ แผนงาน ■ ปฏิบัติจริง

ตารางที่ ๙ แสดงแผนการดำเนินงานกองทุนเฝ้าระวังสุขภาพประชาชนเหมืองลิกันต์ ประจำปี ๒๕๖๔

กิจกรรม	ปี ๒๕๖๔											ผู้รับผิดชอบ	
	ม.ค.	ก.พ.	มี.ค.	เม.ย.	พ.ค.	มิ.ย.	ก.ค.	ส.ค.	ก.ย.	ต.ค.	พ.ย.		ธ.ค.
๑. ประชุมพิจารณาแผนดำเนินงานประจำปี ๒๕๖๔			■										คณะกรรมการฯ
๒. รวบรวมรายชื่อผู้ที่ต้องการตรวจสุขภาพ และผู้ที่ต้องเฝ้าระวังเป็นพิเศษ (กลุ่มที่มีผล X-ray ผิดปกติ)													คณะกรรมการฯ
๓. ประชุมเตรียมการจัดโครงการตรวจสุขภาพฯ													คณะกรรมการฯ
๔. ทำเรื่องจ้างหน่วยงานตรวจสุขภาพ													คณะกรรมการฯ
๕. ตรวจสุขภาพประชาชน													หน่วยงานตรวจสุขภาพ
๖. รวบรวมข้อมูลจัดทำ Data Base ประชุมเพื่อสรุปผลการดำเนินงาน													เหมืองแม่เมาะร่วมกับ หน่วยงานตรวจสุขภาพ
๗. จัดทำรายงานสรุปผลการตรวจสุขภาพส่งให้หน่วยงานราชการ													คณะกรรมการฯ

■ แผนงาน ■ ปฏิบัติจริง

ที่ประชุมเห็นชอบ

๓.๒ พิจารณาคัดเลือกโครงการภายใต้กองทุนพัฒนาหมู่บ้านรอบพื้นที่เหมืองแร่ลิกันต์ ประจำปี ๒๕๖๔

เลขาฯ แจ้งให้ทุกตำบลกลับไปพิจารณาโครงการที่จะดำเนินการภายใต้กองทุนพัฒนาหมู่บ้านรอบพื้นที่เหมืองแร่ลิกันต์ ประจำปี ๒๕๖๔ แล้วแจ้งกลับมายังทีมเลขาฯ ภายในวันที่ ๒๖ เมษายน ๒๕๖๔ เพื่อจะได้ดำเนินการในขั้นตอนต่อไป โดยเงินกองทุนคงเหลือหลังจากหักค่าดำเนินการประชุมตลอดทั้งปีของแต่ละตำบลมีรายละเอียดดังตารางที่ ๑๐

ตารางที่ ๑๐ แสดงจำนวนเงินคงเหลือของแต่ละตำบลสำหรับดำเนินโครงการภายใต้กองทุนพัฒนาฯ

ตำบล	จำนวนเงิน (บาท)
แม่เมาะ	๕๓,๐๐๐
สบป่าด	๕๙,๐๐๐ หมายเหตุ:บ้านฉลองราช จะมีงบคงค้างจากปี ๒๕๖๔ ๑๔,๐๐๐ บาท
บ้านดง	๕๖,๐๐๐
จางเหนือ	๕๓,๐๐๐
นาสัก	๕๕,๓๐๐
บ้านเสด็จ	๑๓๖,๐๐๐

เลขานา ในการเสนอโครงการจะต้องไม่ซ้ำซ้อนกับโครงการที่ขอกับทางกองทุนชุมชนสัมพันธ์ และการเขียนแบบเสนอโครงการนั้นจะต้องอ้างอิงตามหลักเกณฑ์ที่ได้แจกให้กับผู้เข้าร่วมประชุมเรียบร้อยแล้ว ซึ่งเป็นหลักเกณฑ์เดียวกันกับทางกองทุนสัมพันธ์ที่ยึดปฏิบัติไปในทิศทางเดียวกัน และทาง สตง. จะต้องให้ทางกองทุนมีหลักเกณฑ์ที่ยึดปฏิบัติเช่นกัน เนื่องจากเป็นเงินจากทางรัฐบาล อย่างเช่นในการซื้อของจะต้องมีใบเสนอราคาอย่างน้อย ๑ ร้าน และการดำเนินโครงการนั้นจะต้องดำเนินโครงการให้แล้วเสร็จภายในเวลาที่ระบุไว้ในแบบเสนอโครงการ หากเสร็จไม่ทันตามกำหนดจะต้องชี้แจงให้คณะกรรมการทราบ หรือหากไม่สามารถชี้แจงได้จะต้องนำเงินคืนเข้ากองทุนเพื่อดำเนินโครงการอื่นๆ ต่อไป

เลขานา หน่วยงานกำกับดูแลให้มีการแต่งตั้งคณะกรรมการติดตามตรวจสอบความคืบหน้าโครงการที่ได้ดำเนินการแล้ว จึงขอตัวแทนตำบลละ ๑ ท่าน ที่ไม่ได้เป็นคณะกรรมการชุดนี้ มาเป็นตัวแทนรวมกับการไฟฟ้า เนื่องจากคณะกรรมการตรวจติดตามฯ จะต้องทำการสุ่มตรวจสอบความคืบหน้าโครงการว่าดำเนินการเสร็จเรียบร้อยจริงหรือไม่ โดยทีมเลขานา จะให้พี่น้องที่ดูแลแต่ละตำบลติดต่อกลับไปเพื่อขอรายชื่อตัวแทน เข้ามาทำหน้าที่อยู่ในคณะกรรมการติดตามตรวจสอบความคืบหน้าโครงการ ทั้งนี้ท่านใดมีข้อสงสัยหรือไม่

คุณฉลองชัยฯ จากที่ได้อ่านหลักเกณฑ์ กรณีการจัดซื้อต้องมีใบเสนอราคาอย่างน้อย ๑ ร้าน พร้อมระบุ ยี่ห้อ คุณสมบัติให้ชัดเจน ตรงนี้ขอติงในส่วนเรื่องคุณสมบัติสามารถระบุได้ แต่ยี่ห้อไม่สามารถระบุได้ เนื่องจากการผิดกฎหมาย และเป็นการถือคสเป็ค จึงขอให้แก้ไขข้อความระบุยี่ห้อ ให้ตัดออก

เลขานา ทางทีมเลขานา ขอกลับไปศึกษา และตรวจสอบอีกครั้งหนึ่ง แต่จากการอ้างอิงตามระเบียบจัดซื้อจัดจ้าง การขอใบเสนอราคาจากร้านแล้วทางร้านเสนอมาหลายยี่ห้อ แล้ว เราสามารถเลือกยี่ห้อได้ยี่ห้อหนึ่งได้ จากการเสนอราคาของร้าน อย่างไรก็ตามแล้วทางทีมเลขานาจะนำไปปรึกษากับทางผู้ใหญ่อีกครั้งหนึ่ง หากโครงการไหนเขียนและส่งมาก่อนวันที่ ๒๖ เมษายน ๒๕๖๔ ก็สามารถทำได้ จะทำให้การพิจารณาโครงการและการเบิกจ่ายรวดเร็วขึ้น

ระเบียบวาระที่ ๔ เรื่องอื่นๆ

คุณสุขเกษมฯ ได้สังเกตการณ์สภาพอากาศบริเวณบ่อเหมืองพบว่ามีหมอกควันเยอะและหนากว่าบริเวณอื่น จึงมีความเป็นห่วงประชาชน และผู้ปฏิบัติงานว่าจะได้รับผลกระทบทางด้านอากาศ จึงอยากให้ทาง กฟผ. ดำเนินการตรวจสอบคุณภาพอากาศและปรับปรุงแก้ไขให้สภาพอากาศบริเวณบ่อเหมืองดีขึ้น

คุณเกษศิริรินทร์ฯ ทาง กฟผ. ไม่ได้นั่งนอนใจเกี่ยวกับคุณภาพในขณะนี้ที่ทราบกันดีว่า คุณภาพอากาศโดยรวมไม่ดี และมีการเผาป่าเป็นจำนวนมาก ซึ่งฝุ่นจากการทำเหมืองเป็นฝุ่นขนาดใหญ่สามารถมองเห็นด้วยตาเปล่า หากเข้าสู่ระบบทางเดินหายใจจะติดอยู่ตามขนจมูก ไม่สามารถเข้าไปสู่ร่างกายในระดับลึกหรือเข้าปอดและกระแสเลือดได้ ไม่เหมือนกับฝุ่น PM๒.๕ สาเหตุจากการเผา และการทำงานในบ่อเหมืองจะต้องมีการใส่อุปกรณ์ป้องกันส่วนตัวอยู่แล้ว จึงไม่เกิดผลกระทบมากนัก และทางผู้บริหารก็มีความตระหนักและเข้มงวดกับการจัดการคุณภาพอากาศในพื้นที่ เป็นอย่างดี อย่างไรก็ตามก็ขอขอบคุณนายกสุเกษมาฯ สำหรับความห่วงใยผู้ปฏิบัติงาน มา ณ ที่นี้ด้วย

ประธานฯ ขอขอบคุณคณะกรรมการที่เข้าร่วมประชุมในวันนี้ เนื่องจากเป็นโอกาสที่จะได้เข้ามารับรู้แนวทาง และพิจารณาการดำเนินโครงการกองทุน และเป็นตัวแทนในการทำโครงการเพื่อประชาชนโดยรอบพื้นที่เหมืองลิกไนต์ต่อไป จึงขอขอบคุณและขอปิดประชุม

ปิดประชุมเวลา ๑๕.๓๐ น.

นางสาวศิริกัลยา สุทธิวัฒน์	บันทึกรายงาน
นายประจวบ ดอนคำมูล	ตรวจทาน

เอกสารแนบ ๕

สำเนาบัญชีกองทุนพัฒนาหมู่บ้านรอบพื้นที่เหมืองแร่ลิกไนต์และ
กองทุนเฝ้าระวังสุขภาพโครงการเหมืองแร่ลิกไนต์

สำนักงาน รหัสสาขา 1500
Office

บัญชีเลขที่ 500-0-38112-2
Account No.

สาขาแม่เมาะ

ชื่อบัญชี
Account Name

กมล . (กองทุนพัฒนาหมู่บ้านรอบพื้นที่เหมือง
แร่ลิกไนต์ ตำบลแม่เมาะ)



ลายมือชื่อผู้มีอำนาจลงนาม
Authorized Signature

SA H 8675424

31/12/63	0	IIPS	+++++++13.84	*****8,840.18	9400	10
18/01/64	500	SDTRC	+++++++100,000.00	*****108,840.18	420055	11
31/03/64	500	SWCH	-----5,150.00	*****103,690.18	420055	12
14/05/64	500	SDCH	+++++++1,085.00	*****104,775.18	21016	13
14/05/64	500	SDCH	+++++++6.67	*****104,781.85	21016	14
14/06/64	500	SWCH	-----93,600.00	*****11,181.85	21016	15
30/06/64	0	IIPS	+++++++109.50	*****11,291.35	9400	16
31/12/64	0	IIPS	+++++++14.23	*****11,305.58	9400	17

สำนักงาน รหัสสาขา ๗๕๐๐
Office

บัญชีเลขที่ ๐๐-๐-๓๘๑๑๖-๕
Account No.

สาขาแม่เมาะ

ชื่อบัญชี
Account Name

ก.พ. (กองทุนพัฒนาหมู่บ้านรอบพื้นที่เหมือง
แร่ลิกไนต์ ตำบลสบป้าด)



ลายมือชื่อผู้มีอำนาจลงนาม
Authorized Signature

SA H 8675430

31/12/63	0	IIPS	+++++++37.15	*****28,109.17	9400 ๑
18/01/64	500	SDTRC	+++++100,000.00	*****128,109.17	420055 10
31/03/64	500	SWCH	-----4,350.00	*****123,759.17	420055 11
14/05/64	500	SDCH	+++++++720.00	*****124,479.17	21016 12
14/05/64	500	SDCH	+++++++6.67	*****124,485.84	21016 13
14/06/64	500	SWCH	-----71,630.00	*****52,855.84	21016 14
30/06/64	0	IIPS	+++++++136.33	*****52,992.17	9400 15
09/08/64	500	SWCH	-----38,000.00	*****14,992.17	420055 16
31/12/64	0	IIPS	+++++++29.05	*****15,021.22	9400 17

สำนักงาน รหัสสาขา 500
Office

บัญชีเลขที่ 500-0-38110-6
Account No.

สาขาแม่เมาะ

ชื่อบัญชี
Account Name

กฟผ. (กองทุนพัฒนาหมู่บ้านรอบพื้นที่เหมือง
แร่ลิกไนต์ ตำบลบ้านดง)



[Handwritten Signature]

ลายมือชื่อผู้มีอำนาจลงนาม
Authorized Signature



SA H 8675421

31/12/63	0	IIPS	+++++++21.50	*****15,882.74	9400	11
18/01/64	500	SDTRC	+++++++100,000.00	*****115,882.74	420055	12
31/03/64	500	SWCH	-----4,200.00	*****111,682.74	420055	13
09/04/64	500	SDCH	+++++++1,455.00	*****113,137.74	21016	14
14/05/64	500	SDCH	+++++++6.67	*****113,144.41	21016	15
14/06/64	500	SWCH	-----82,679.00	*****30,465.41	21016	16
30/06/64	0	IIPS	+++++++120.58	*****30,585.99	9400	17
14/07/64	500	SWCH	-----12,020.00	*****18,565.99	21016	18
31/12/64	0	IIPS	+++++++24.47	*****18,590.46	9400	19

สำนักงาน รหัสสาขา 500
Office

บัญชีเลขที่ 500-0-38113-0
Account No.

สาขาแม่เมาะ

ชื่อบัญชี
Account Name

ภพผ. (กองทุนพัฒนาหมู่บ้านรอบพื้นที่เหมือง
แร่ลิกไนต์ ตำบลจางเหนือ)



ธนาคารกรุงไทย
KRUNGTHAI BANK



ลายมือชื่อผู้มีอำนาจลงนาม
Authorized Signature

SA H 8675427

31/12/63	0	IIPS	+++++++16.89	*****12,214.03	9400	10
18/01/64	500	SDTRC	+++++++100,000.00	*****112,214.03	420055	11
31/03/64	500	SWCH	-----3,900.00	*****108,314.03	420055	12
09/04/64	500	SDCH	+++++++1,035.00	*****109,349.03	21016	13
14/05/64	500	SDCH	+++++++6.67	*****109,355.70	21016	14
30/06/64	0	IIPS	+++++++125.60	*****109,481.30	9400	15
01/07/64	500	SWCH	-----93,100.00	*****16,381.30	21016	16
31/12/64	0	IIPS	+++++++20.64	*****16,401.94	9400	17

สำนักงาน รหัสสาขา 500
Office

บัญชีเลขที่ 500-0-38108-4
Account No.

สาขาแม่เมาะ

ชื่อบัญชี
Account Name

กฟผ. (กองทุนพัฒนาหมู่บ้านรอบพื้นที่เหมือง
แร่ลิทาไนต์ ตำบลนาสัก)



ธนาคารกรุงไทย
สาขาแม่เมาะ
[Signature]
ลายมือชื่อผู้มีอำนาจลงชื่อ
Authorized Signature

SA H 8675412

31/12/63	0	IIPS	+++++++20.76	*****14,822.61	9400	12
18/01/64	500	SDTRC	+++++100,000.00	*****114,822.61	420055	13
01/04/64	500	SWCH	-----4,500.00	*****110,322.61	420055	14
19/04/64	500	SDCH	+++++1,005.00	*****111,327.61	420055	15
14/05/64	500	SDCH	+++++6.67	*****111,334.28	21016	16
08/06/64	500	SWCH	-----90,000.00	*****21,334.28	420055	17
30/06/64	0	IIPS	+++++114.23	*****21,448.51	9400	18
31/12/64	0	IIPS	+++++27.03	*****21,475.54	9400	19

สำนักงาน รหัสสาขา ๗๕๐๐
Office

บัญชีเลขที่ ๕๐๐-๐-๓๘๑๔๕-๙
Account No.

สาขาแม่เมาะ

ชื่อบัญชี
Account Name

กฟผ. (กองทุนพัฒนาหมู่บ้านรอบพื้นที่
เหมืองแร่ลิกไนต์ ตำบลบ้านเสด็จ)



ลายมือชื่อผู้มีอำนาจลงนาม
Authorized Signature

SA H 8675476

31/12/63	0	IIPS	*****67.59	*****51,976.27	9400	5
18/01/64	500	SDTRC	+++++++100,000.00	*****151,976.27	420055	6
31/03/64	500	SWCH	-----5,250.00	*****146,726.27	420055	7
14/05/64	500	SDCH	+++++++900.00	*****147,626.27	21016	8
14/05/64	500	SDCH	+++++++6.67	*****147,632.94	21016	9
10/06/64	500	SWCH	-----91,725.00	*****55,907.94	420055	10
30/06/64	0	IIPS	+++++++160.56	*****56,068.50	9400	11
14/07/64	500	SWCH	-----40,125.00	*****15,943.50	21016	12
31/12/64	0	IIPS	+++++++23.67	*****15,967.17	9400	13

สำนักงาน รหัสสาขา 500
Office

บัญชีเลขที่ 500-0-38111-4
Account No.

สาขาแม่เมาะ

ชื่อบัญชี
Account Name

กฟผ. (กองทุนเพื่อระงับสภาพเหมืองแร่
ลิกไนต์ ตำบลแม่เมาะ)



ลายมือชื่อผู้มีอำนาจลงนาม
Authorized Signature

SA H 8675423

31/12/63	0	IIPS	+++++++120.17	*****86,974.86	9400	14
18/01/64	500	SDCH	+++++++1,058.33	*****88,033.19	420055	15
18/01/64	500	SDTRC	+++++++100,000.00	*****188,033.19	420055	16
19/02/64	500	SWCH	-----84,435.00	*****103,598.19	420055	17
31/03/64	500	SWCH	-----5,150.00	*****98,448.19	420055	18
14/05/64	500	SDCH	+++++++1,085.00	*****99,533.19	21016	19
14/05/64	500	SDCH	+++++++6.67	*****99,539.86	21016	20
30/06/64	0	IIPS	+++++++142.12	*****99,681.98	9400	21
31/12/64	0	IIPS	+++++++125.63	*****99,807.61	9400	22

สำนักงาน รหัสสาขา 1500
Office

บัญชีเลขที่ 500-0-38115-7
Account No.

สาขาแม่เมาะ

ชื่อบัญชี
Account Name

กฟผ. (กองทุนเข้าระวางสุขภาพเหมืองแร่
สิทธิให้ตั้ง ตำบลสบป่าต)



ธนาคารกรุงไทย
KRUNGTHAI BANK



ลายมือชื่อผู้มีอำนาจ
Authorized Signature

SA H 8675428

31/12/63	0	IIPS	+++++++127.58	*****93,578.50	9400	14
18/01/64	500	SDCH	+++++++1,058.33	*****94,636.83	420055	15
18/01/64	500	SDTRC	+++++++100,000.00	*****194,636.83	420055	16
19/02/64	500	SWCH	-----84,435.00	*****110,201.83	420055	17
31/03/64	500	SWCH	-----4,350.00	*****105,851.83	420055	18
14/05/64	500	SDCH	+++++++720.00	*****106,571.83	21016	19
14/05/64	500	SDCH	+++++++6.67	*****106,578.50	21016	20
30/06/64	0	IIPS	+++++++150.69	*****106,729.19	9400	21
31/12/64	0	IIPS	+++++++134.51	*****106,863.70	9400	22

สำนักงาน รหัสสาขา 1500
Office

บัญชีเลขที่ 500-0-38109-2
Account No.

สาขาแม่เมาะ

ชื่อบัญชี
Account Name

กพฉ. (กองทุนเพื่อระงับสุขภาพเหมืองแร่
ลิกไนต์ ตำบลบ้านดง)



ธนาคารกรุงไทย
KRUNGTHAI BANK



ลายมือชื่อผู้มีอำนาจลงนาม
Authorized Signature

SA H 8675422

31/12/63	0	IIPS	+++++++132.29	*****97,401.12	9400	14
18/01/64	500	SDCH	+++++++1,058.33	*****98,459.45	420055	15
18/01/64	500	SDTRC	+++++++100,000.00	*****198,459.45	420055	16
19/02/64	500	SWCH	-----84,435.00	*****114,024.45	420055	17
31/03/64	500	SWCH	-----4,200.00	*****109,824.45	420055	18
09/04/64	500	SDCH	+++++++1,455.00	*****111,279.45	21016	19
14/05/64	500	SDCH	+++++++6.67	*****111,286.12	21016	20
30/06/64	0	IIPS	+++++++156.11	*****111,442.23	9400	21
31/12/64	0	IIPS	+++++++140.45	*****111,582.68	9400	22

สำนักงาน รหัสสาขา 500
Office

บัญชีเลขที่ 500-0-38114-9
Account No.

สาขาแม่เมาะ

ชื่อบัญชี
Account Name

กฟผ. (กองทุนเข้าระวางสุขภาพเหมืองแร่
ลิกไนต์ ตำบลจางเหนือ)



ธนาคารกรุงไทย
KRUNGTHAI BANK



ลายมือชื่อผู้มีอำนาจลงนาม
Authorized Signature

SA H 8675426

31/12/63	0	IIPS	+++++++136.12	*****100,465.33	9400	15
18/01/64	500	SDCH	+++++++1,058.33	*****101,523.66	420055	16
18/01/64	500	SDTRC	+++++++100,000.00	*****201,523.66	420055	17
19/02/64	500	SWCH	-----84,455.00	*****117,068.66	420055	18
31/03/64	500	SWCH	-----3,900.00	*****113,168.66	420055	19
09/04/64	500	SDCH	+++++++1,035.00	*****114,203.66	21016	20
14/05/64	500	SDCH	+++++++6.67	*****114,210.33	21016	21
30/06/64	0	IIPS	+++++++159.84	*****114,370.17	9400	22
31/12/64	0	IIPS	+++++++144.14	*****114,514.31	9400	1

สำนักงาน รหัสสาขา 500
Office

บัญชีเลขที่ 500-0-38107-6
Account No.

สาขาแม่เมาะ

ชื่อบัญชี
Account Name

กพพ. (กองทุนเพื่อระงับสุขภาพเหมืองแร่
สิริกานต์ ตำบลนาสัก)



ธนาคารกรุงไทย
KRUNGTHAI BANK



ลายมือชื่อผู้มีอำนาจลงชื่อ
Authorized Signature

SA H 8675411

31/12/63	0	IIPS	+++++++133.74	*****98,249.86	9400	14
18/01/64	500	SDCH	+++++++1,058.33	*****99,307.99	420055	15
18/01/64	500	SDTRC	+++++++100,000.00	*****199,307.99	420055	16
19/02/64	500	SWCH	-----84,435.00	*****114,872.99	420055	17
31/03/64	500	SWCH	-----4,500.00	*****110,372.99	420055	18
19/04/64	500	SDCH	+++++++1,005.00	*****111,377.99	420055	19
14/05/64	500	SDCH	+++++++6.67	*****111,384.66	21016	20
30/06/64	0	IIPS	+++++++156.65	*****111,541.31	9400	21
31/12/64	0	IIPS	+++++++140.57	*****111,681.88	9400	22

สำนักงาน รหัสสาขา 500
Office

บัญชีเลขที่ 500-0-38144-0
Account No.

สาขาแม่เมาะ

ชื่อบัญชี
Account Name

กฟผ. (กองทุนเข้ารางวัลสุขภาพเหมืองแร่
สิกันต์ ตำบลบ้านเสด็จ)



ลายมือชื่อผู้มีอำนาจลงนาม
Authorized Signature

SA H 8675475

31/12/63	0	IIPS	+++++++134.75	*****90,713.97	9400	11
18/01/64	500	SDCH	+++++++1,058.33	*****91,772.30	420055	12
18/01/64	500	SDTRC	+++++++100,000.00	*****191,772.30	420055	13
19/02/64	500	SWCH	-----84,435.00	*****107,337.30	420055	14
31/03/64	500	SWCH	-----5,250.00	*****102,087.30	420055	15
14/05/64	500	SDCH	+++++++900.00	*****102,987.30	21016	16
14/05/64	500	SDCH	+++++++6.67	*****102,993.97	21016	17
30/06/64	0	IIPS	+++++++146.63	*****103,140.60	9400	18
31/12/64	0	IIPS	+++++++129.98	*****103,270.58	9400	19

เอกสารแนบ ๖

แผนงานและผลการดำเนินโครงการกองทุนพัฒนาหมู่บ้าน
รอบพื้นที่เหมืองแร่ลิกไนต์ ประจำปี ๒๕๖๔
และภาพถ่ายการดำเนินกิจกรรม

แผนและผลการดำเนินงานโครงการพัฒนาพื้นที่โดยรอบพื้นที่เหมืองแร่ ๖ ตำบล ประจำปี ๒๕๖๔

แผนการดำเนินงานกองทุนพัฒนาหมู่บ้านรอบพื้นที่เหมืองแร่ลิกไนต์ ๒๕๖๔

กิจกรรม	ปี ๒๕๖๔												ผู้รับผิดชอบ	
	ม.ค.	ก.พ.	มี.ค.	เม.ย.	พ.ค.	มิ.ย.	ก.ค.	ส.ค.	ก.ย.	ต.ค.	พ.ย.	ธ.ค.		
๑. การประชุมพิจารณาแผนการดำเนินงาน ๒๕๖๔		■		■										คณะกรรมการฯ
๒. เสนอโครงการพัฒนาหมู่บ้านของแต่ละตำบล และดำเนินกิจกรรมโครงการพัฒนาฯ (พิจารณาโดย คณะกรรมการฯ แต่ละตำบล)				■	■	■	■	■	■					คณะกรรมการฯ
๓. ประชุมติดตามความคืบหน้าโครงการพัฒนาฯ								■	■					คณะกรรมการฯ
๔. ประชุมเพื่อสรุปผลการดำเนินงาน										■	■	■		คณะกรรมการฯ
๕. จัดทำรายงานสรุปผลการดำเนินงานส่งให้หน่วยงานราชการ												■	■	คณะกรรมการฯ

หมายเหตุ ■ Plan
■ Actual



หมายเหตุ: เนื่องจากมีการแพร่ระบาดของไวรัสโควิด-19 จึงไม่ได้มีการประชุม แต่มีการรายงานความคืบหน้าผ่านช่องทางอื่นแทน

ภาพถ่ายการดำเนินกิจกรรมตามโครงการพัฒนาหมู่บ้านรอบพื้นที่เหมืองแร่ ประจำปี ๒๕๖๔

ตำบลแม่เมาะ

รายการโครงการ	ภาพการดำเนินโครงการ
๑. โครงการจัดซื้ออุปกรณ์และเครื่องตรวจวัดอุณหภูมิเพื่อสนับสนุนจุดคัดกรองโควิด-๑๙ หมู่ ๑	
๒. โครงการจัดซื้ออุปกรณ์และเครื่องตรวจวัดอุณหภูมิเพื่อสนับสนุนจุดคัดกรองโควิด-๑๙ หมู่ ๒	

รายการโครงการ (ต่อ)	ภาพการดำเนินโครงการ (ต่อ)
<p>๓. โครงการจัดซื้อไฟโซล่าเซลล์วัดทางฮู่มหมู่ ๓</p>	
<p>๔. โครงการปรับปรุงเสียงตามสายในหมู่บ้าน หมู่ ๔</p>	
<p>๕. โครงการเฝ้าระวังและป้องกันโรคโควิด-๑๙ บ้านปางชัย หมู่ ๕</p>	
<p>๖. โครงการเฝ้าระวังและดับไฟป่าบ้านห้วยคิง หมู่ ๖</p>	
<p>๗. โครงการจัดซื้ออุปกรณ์ต่อน้ำบาดาลเพื่อการเกษตร หมู่ ๗</p>	

รายการโครงการ (ต่อ)	ภาพการดำเนินโครงการ (ต่อ)
<p>๘. โครงการจัดซื้อเครื่องวัดอุณหภูมิสแกนหน้าผาก และหน้ากากอนามัยเพื่อป้องกันโรคโควิด-๑๙ หมู่ ๘</p>	
<p>๙. จัดซื้อถังน้ำแข็งแช่น้ำดื่ม สนับสนุนกิจกรรม อสม. บ้านเวียงสุวรรณค์ หมู่ ๙</p>	
<p>๑๐. จัดซื้อเครื่อง Printer สนับสนุนกิจกรรมของ หมู่บ้านเวียงสุวรรณค์ หมู่ ๙</p>	
<p>๑๑. จัดซื้อวัสดุอุปกรณ์ระบบส่งน้ำเข้าพื้นที่ การเกษตรในครัวเรือน บ้านใหม่มงคล หมู่ ๑๐</p>	
<p>๑๒. ปรับปรุงซ่อมแซมบันได อาคารอเนกประสงค์ บ้านนาแฉมพัฒนา หมู่ ๑๑</p>	
<p>๑๓. โครงการจัดซื้อพัคลมตีตื้นที่พร้อมอุปกรณ์ หมู่ ๑๒</p>	

ตำบลสบป่าด

รายการโครงการ	ภาพการดำเนินโครงการ
๑. โครงการจัดซื้อเครื่องปริ้นเตอร์บ้านสบป่าด หมู่ ๑	 
๒. โครงการจัดซื้ออุปกรณ์เครื่องถ่ายเอกสาร-เครื่องปริ้นท์ บ้านสบเตี๊น หมู่ ๒	   
๓. โครงการจัดซื้อเก้าอี้พลาสติก บ้านสวนป่าแม่จาง หมู่ ๓	   
๔. โครงการจัดซื้อเครื่องวัดอุณหภูมิคัดกรองโควิดบ้านสบเมาะ หมู่ ๔	 
๕. โครงการจัดซื้ออุปกรณ์ไฟเลนท์ประจำหมู่บ้านห้วยรากไม้ หมู่ ๕	 

<p>๖. โครงการซ่อมแซมเครื่องเสียงตามสาย ประจำหมู่บ้านปงต้นปิน หมู่ ๖</p>	
<p>๗. โครงการจัดซื้อวัสดุ อุปกรณ์การเฝ้าระวัง ป้องกันการติดเชื้อไวรัสโคโรนาและจัดซื้อ วัสดุอุปกรณ์เครื่องใช้สำนักงาน บ้านแม่เกียง หมู่ ๗</p>	
<p>๘. โครงการจัดซื้อวัสดุอุปกรณ์ห้องประชุม หมู่บ้านใหม่ฉลองราช หมู่ ๘</p>	

ตำบลบ้านดง

รายการโครงการ	ภาพการดำเนินโครงการ
<p>๑. โครงการจัดซื้อเครื่องปรี้นเตอร์ ๓ เครื่อง บ้านหัวฝาย หมู่ ๑</p>	

๒. โครงการจัดซื้อครุภัณฑ์การแพทย์บ้านดง หมู่ ๒



๓. โครงการจัดซื้อครุภัณฑ์การแพทย์เพื่อสนับสนุนกิจกรรมสร้างเสริมสุขภาพการป้องกันโรค บ้านท่าสี่ หมู่ ๓



๔. โครงการจัดซื้อครุภัณฑ์การแพทย์เพื่อสนับสนุนกิจกรรมสร้างเสริมสุขภาพการป้องกันโรค หมู่ ๔



๕. โครงการจัดซื้อครุภัณฑ์การแพทย์เพื่อสนับสนุนกิจกรรมเสริมสร้างสุขภาพ หมู่ ๕



๖. โครงการจัดซื้อโปรเจคเตอร์ หมู่ ๖



รายการโครงการ (ต่อ)	ภาพการดำเนินโครงการ (ต่อ)
๗. โครงการจัดซื้อครุภัณฑ์การแพทย์เพื่อสนับสนุนกิจกรรมเสริมสร้างสุขภาพ หมู่ ๗	
๘. โครงการจัดซื้ออุปกรณ์ทางการแพทย์กลุ่ม อสม.ประจำหมู่บ้าน หมู่ ๘	



ตำบลจางเหนือ

รายการโครงการ	ภาพการดำเนินโครงการ
๑. โครงการจัดซื้อเครื่องเสียงสนาม ตำบลจางเหนือ	

ตำบลนาสัก

รายการโครงการ	ภาพการดำเนินโครงการ
๑. โครงการจัดซื้อพัดลมโคจร ตำบลนาสัก	

ตำบลบ้านเสด็จ

รายการโครงการ	ภาพการดำเนินโครงการ
<p>๑. โครงการจัดซื้อเครื่องพ่นหมอกควันเพื่อกำจัดยุงลาย ป้องกันโรคไข้เลือดออก</p> <p>๒. โครงการจัดซื้อเครื่องวัดความดัน</p> <p>๓. โครงการจัดซื้อเครื่องวัดอุณหภูมิ</p> <p>๔. โครงการจัดซื้อเครื่องเลื่อยยนต์</p> <p>๕. โครงการจัดซื้อเครื่องเจาะสกัด</p>	  

เอกสารแนบ ๗

แผนงานและผลการดำเนินงานโครงการตรวจสุขภาพประชาชน
โดยรอบโครงการเหมืองแร่ลิทไนต์ประจำปี ๒๕๖๔
และภาพถ่ายการดำเนินกิจกรรม

แผนงานโครงการตรวจสอบสุขภาพประชาชนหรือกิจกรรมเฝ้าระวังสุขภาพประชาชน ตำบล ประจำปี ๒๕๖๔

แผนการดำเนินงานกองทุนเฝ้าระวังสุขภาพประชาชนเหมืองแร่ลิกันต์ ๒๕๖๔

กิจกรรม	ปี ๒๕๖๔												ผู้รับผิดชอบ	
	ม.ค.	ก.พ.	มี.ค.	เม.ย.	พ.ค.	มิ.ย.	ก.ค.	ส.ค.	ก.ย.	ต.ค.	พ.ย.	ธ.ค.		
๑. ประชุมพิจารณาแผนดำเนินงานประจำปี ๒๕๖๔			■											คณะกรรมการฯ
๒. รวบรวมรายชื่อผู้ที่ต้องการตรวจสุขภาพ และผู้ต้องเฝ้าระวังเป็นพิเศษ (กลุ่มที่มีผล X-ray ผิดปกติ)							■	■	■					คณะกรรมการฯ
๓. ประชุมเตรียมการจัดโครงการตรวจสุขภาพฯ									■	■				คณะกรรมการฯ
๔. ทำเรื่องจ้างหน่วยงานตรวจสุขภาพ									■	■				คณะกรรมการฯ
๕. ตรวจสุขภาพประชาชน										■	■	■		หน่วยงานตรวจสุขภาพ
๖. รวบรวมข้อมูลจัดทำ Data Base ประชุมเพื่อสรุปผลการดำเนินงาน												■	■	เหมืองแม่เมาะร่วมกับ หน่วยงานตรวจสุขภาพ
๗. จัดทำรายงานสรุปผลการตรวจสุขภาพส่งให้หน่วยงานราชการ												■	■	คณะกรรมการฯ

หมายเหตุ ■ Plan
■ Actual

หมายเหตุ: เนื่องจากการแพร่ระบาดของไวรัสโควิด-๑๙ จึงไม่ได้มีการประชุม และเลื่อนการตรวจสุขภาพประจำปี ๒๕๖๔ จนกว่าสถานการณ์คลี่คลาย

ผลการดำเนินการตรวจสุขภาพประชาชนโดยรอบพื้นที่เหมืองแร่ลิกันต์แม่เมาะ ประจำปี ๒๕๖๔ นั้น คณะกรรมการมวลชนสัมพันธ์ ยังไม่ได้ดำเนินการจัดโครงการตรวจสุขภาพขึ้น เนื่องจากมีการแพร่ระบาดของไวรัสโควิด-19 โดยรอบพื้นที่เป็นจำนวนมาก จึงทำให้ไม่สามารถจัดกิจกรรมที่เป็นการรวมกลุ่มประชาชนได้ ทั้งนี้หากสถานการณ์การแพร่ระบาดคลี่คลายลง จะรีบดำเนินการตรวจสุขภาพประชาชนโดยเร็วที่สุด ซึ่งคาดว่าจะสามารถดำเนินการตรวจสุขภาพประชาชนได้ช่วงต้นปี พ.ศ.๒๕๖๕

เอกสารแนบ ๘

รายละเอียดบัญชีค่าใช้จ่ายกองทุนพัฒนาหมู่บ้านรอบพื้นที่
เหมืองแร่ลิกไนต์และกองทุนเฝ้าระวังสุขภาพเหมืองแร่ลิกไนต์

ประจำปี ๒๕๖๔

บัญชีควบคุมสมุดธนาคารกรุงไทย สาขาแม่เมาะ เลขที่ 500-0-38112-2
 กฟผ. (กองทุนพัฒนาหมู่บ้านรอบพื้นที่เหมืองแร่ลิกไนต์ ตำบลแม่เมาะ)
 งบประมาณประจำปี 2564 จำนวนเงิน 100,000 บาท

วันเดือนปี	รายการ	รายรับ	รายจ่าย	คงเหลือ	หลักฐานประกอบ
18 ม.ค. 64	ยอดยกมา	8,840.18	-	8,840.18	• บุคบัญชีเงินฝาก
	รับเงินจาก กฟผ. ประจำปีงบประมาณ 2564	100,000.00	-	108,840.18	• บุคบัญชีเงินฝาก
	รวม	108,840.18	-	108,840.18	คงเหลือตามบัญชี 108,840.18 บาท
31 มี.ค. 64	ยอดยกมา	108,840.18	-	108,840.18	• บุคบัญชีเงินฝาก
	เบิกค่าใช้จ่ายในการประชุม วันที่ 2 เม.ย. 64 (5,150 บาท)	-	5,150.00	103,690.18	• บุคบัญชีเงินฝาก
	รวม	108,840.18	5,150.00	103,690.18	คงเหลือตามบัญชี 103,690.18 บาท
14 พ.ค. 64	ยอดยกมา	103,690.18	-	103,690.18	• บุคบัญชีเงินฝาก
	เงินสดจากค่าใช้จ่ายในการประชุมวันที่ 2 เม.ย. 64	1,085.00	-	104,775.18	• บุคบัญชีเงินฝาก
	รวม	104,775.18	-	104,775.18	คงเหลือตามบัญชี 104,775.18 บาท
14 พ.ค. 64	ยอดยกมา	104,775.18	-	104,775.18	• บุคบัญชีเงินฝาก
	เงินสดจากค่าใช้จ่ายในการประชุมวันที่ 2 เม.ย. 64 (เพิ่มเติม)	6.67	-	104,781.85	• บุคบัญชีเงินฝาก
	รวม	104,781.85	-	104,781.85	คงเหลือตามบัญชี 104,781.85 บาท
14 มิ.ย. 64	ยอดยกมา	104,781.85	-	104,781.85	• บุคบัญชีเงินฝาก
	เบิกค่าดำเนินโครงการ 12 หมู่บ้าน (7,800/หมู่บ้าน)	-	93,600.00	11,181.85	• บุคบัญชีเงินฝาก
	รวม	104,781.85	93,600.00	11,181.85	คงเหลือตามบัญชี 11,181.85 บาท
30 มิ.ย. 64	ยอดยกมา	11,181.85	-	11,181.85	• บุคบัญชีเงินฝาก
	ได้รับดอกเบี้ยจากธนาคาร 109.50 บาท	109.50	-	11,291.35	• บุคบัญชีเงินฝาก
	รวม	11,291.35	-	11,291.35	คงเหลือตามบัญชี 11,291.35 บาท
31 ธ.ค. 64	ยอดยกมา	11,291.35	-	11,291.35	• บุคบัญชีเงินฝาก
	ได้รับดอกเบี้ยจากธนาคาร 14.23 บาท	14.23	-	11,305.58	• บุคบัญชีเงินฝาก
	รวม	11,305.58	-	11,305.58	คงเหลือตามบัญชี 11,305.58 บาท

บัญชีควบคุมสมุดธนาคารกรุงไทย สาขาแม่เมาะ เลขที่ 500-0-38116-5
 กฟผ. (กองทุนพัฒนาหมู่บ้านรอบพื้นที่เหมืองแร่ลิกไนต์ ตำบลสบป่าด)
 งบประมาณประจำปี 2564 จำนวนเงิน 100,000 บาท

วันเดือนปี	รายการ	รายรับ	รายจ่าย	คงเหลือ	หลักฐานประกอบ
18 ม.ค. 64	ยอดยกมา	28,109.17	-	28,109.17	• บุคบัญชีเงินฝาก
	รับเงินจาก กฟผ. ประจำปีงบประมาณ 2564	100,000.00	-	128,109.17	• บุคบัญชีเงินฝาก
	รวม	128,109.17	-	128,109.17	คงเหลือตามบัญชี 128,109.17 บาท
31 มี.ค. 64	ยอดยกมา	128,109.17	-	128,109.17	• บุคบัญชีเงินฝาก
	เบิกค่าใช้จ่ายในการประชุม วันที่ 2 เม.ย. 64 (4,350 บาท)	-	4,350.00	123,759.17	• บุคบัญชีเงินฝาก
	รวม	128,109.17	4,350.00	123,759.17	คงเหลือตามบัญชี 123,759.17 บาท
14 พ.ค. 64	ยอดยกมา	123,759.17	-	123,759.17	• บุคบัญชีเงินฝาก
	เงินคืนจากค่าใช้จ่ายในการประชุมวันที่ 2 เม.ย. 64	720.00	-	124,479.17	• บุคบัญชีเงินฝาก
	รวม	124,479.17	-	124,479.17	คงเหลือตามบัญชี 124,479.17 บาท
14 พ.ค. 64	ยอดยกมา	124,479.17	-	124,479.17	• บุคบัญชีเงินฝาก
	เงินคืนจากค่าใช้จ่ายในการประชุมวันที่ 2 เม.ย. 64 (เพิ่มเติม)	6.67	-	124,485.84	• บุคบัญชีเงินฝาก
	รวม	124,485.84	-	124,485.84	คงเหลือตามบัญชี 124,485.84 บาท
14 มิ.ย. 64	ยอดยกมา	124,485.84	-	124,485.84	• บุคบัญชีเงินฝาก
	เบิกค่าดำเนินโครงการ 5 หมู่บ้าน (12,000/หมู่บ้าน) และบ้านสบเมาะ 11,630 บาท	-	71,630.00	52,855.84	• บุคบัญชีเงินฝาก
	รวม	124,485.84	71,630.00	52,855.84	คงเหลือตามบัญชี 52,855.84 บาท
30 มิ.ย. 64	ยอดยกมา	52,855.84	-	52,855.84	• บุคบัญชีเงินฝาก
	ได้รับดอกเบี้ยจากธนาคาร 136.33	136.33	-	52,992.17	• บุคบัญชีเงินฝาก
	รวม	52,992.17	-	52,992.17	คงเหลือตามบัญชี 52,992.17 บาท
9 ส.ค. 64	ยอดยกมา	52,992.17	-	52,992.17	• บุคบัญชีเงินฝาก
	เบิกค่าดำเนินโครงการบ้านแม่เกี๋ยง 12,000 บาท และ บ้านใหม่ฉลองราช 26,000 บาท	-	38,000.00	14,992.17	• บุคบัญชีเงินฝาก
	รวม	52,992.17	38,000.00	14,992.17	คงเหลือตามบัญชี 14,992.17 บาท
31 ธ.ค. 64	ยอดยกมา	14,992.17	-	14,992.17	• บุคบัญชีเงินฝาก
	ได้รับดอกเบี้ยจากธนาคาร 29.05 บาท	29.05	-	15,021.22	• บุคบัญชีเงินฝาก
	รวม	15,021.22	-	15,021.22	คงเหลือตามบัญชี 15,021.22 บาท

บัญชีควบคุมสมุดธนาคารกรุงไทย สาขาแม่เมาะ เลขที่ 500-0-38110-6
 กฟผ. (กองทุนพัฒนาหมู่บ้านรอบพื้นที่เหมืองแร่ลิโหนด ตำบลบ้านดง)
 งบประมาณประจำปี 2564 จำนวนเงิน 100,000 บาท

วันเดือนปี	รายการ	รายรับ	รายจ่าย	คงเหลือ	หลักฐานประกอบ/หมายเหตุ
18 ม.ค. 64	ยอดยกมา รับเงินจาก กฟผ. ประจำปีงบประมาณ 2564 รวม	15,882.74 100,000.00 115,882.74	- - -	15,882.74 115,882.74 115,882.74	• สมุดบัญชีเงินฝาก • สมุดบัญชีเงินฝาก คงเหลือตามบัญชี 115,882.74 บาท
31 มี.ค. 64	ยอดยกมา เบิกเป็นค่าใช้จ่ายในการประชุมครั้งที่ 1 ประจำปี 2564 รวม	115,882.74 - 115,882.74	- 4,200.00 4,200.00	115,882.74 111,682.74 111,682.74	• สมุดบัญชีเงินฝาก • สมุดบัญชีเงินฝาก คงเหลือตามบัญชี 111,682.74 บาท
9 เม.ย. 64	ยอดยกมา ฝากเงินเหลือจากการประชุมครั้งที่ 1 ประจำปี 2564 รวม	111,682.74 1,455.00 113,137.74	- - -	111,682.74 113,137.74 113,137.74	• สมุดบัญชีเงินฝาก • สมุดบัญชีเงินฝาก คงเหลือตามบัญชี 133,137.74 บาท
14 พ.ค. 64	ยอดยกมา ได้รับดอกเบี้ยจากธนาคาร รวม	113,137.74 6.67 113,144.41	- - -	113,137.74 113,144.41 113,144.41	• สมุดบัญชีเงินฝาก • สมุดบัญชีเงินฝาก คงเหลือตามบัญชี 113,144.41 บาท
14 มิ.ย. 64	ยอดยกมา เบิกเป็นค่าโครงการภายใต้กองทุนพัฒนาฯ ประจำปี 2564 รวม	113,144.41 - 113,144.41	- 82,679.00 82,679.00	113,144.41 30,465.41 30,465.41	• สมุดบัญชีเงินฝาก • สมุดบัญชีเงินฝาก คงเหลือตามบัญชี 30,465.41 บาท
30 มิ.ย. 64	ยอดยกมา ได้รับดอกเบี้ยจากธนาคาร รวม	30,465.41 120.58 30,585.99	- - -	30,465.41 30,585.99 30,585.99	• สมุดบัญชีเงินฝาก • สมุดบัญชีเงินฝาก คงเหลือตามบัญชี 30,585.99 บาท
14 ก.ค. 64	ยอดยกมา เบิกเป็นค่าโครงการภายใต้กองทุนพัฒนาฯ ประจำปี 2564 (เพิ่มเติม) รวม	30,585.99 - 30,585.99	- 12,020.00 12,020.00	30,585.99 18,565.99 18,565.99	• สมุดบัญชีเงินฝาก • สมุดบัญชีเงินฝาก คงเหลือตามบัญชี 18,565.99 บาท
31 ม.ค. 64	ยอดยกมา ได้รับดอกเบี้ยจากธนาคาร รวม	18,565.99 24.47 18,590.46	- - -	18,565.99 18,590.46 18,590.46	• สมุดบัญชีเงินฝาก • สมุดบัญชีเงินฝาก คงเหลือตามบัญชี 18,590.46 บาท

บัญชีควบคุมสมุดธนาคารกรุงไทย สาขาแม่เมาะ เลขที่ 500-0-38113-0
 กฟผ. (กองทุนพัฒนาหมู่บ้านรอบพื้นที่เหมืองแร่ลิกันต์ ตำบลจางเหนือ)
 งบประมาณประจำปี 2564 จำนวนเงิน 100,000 บาท

วันเดือนปี	รายการ	รายรับ	รายจ่าย	คงเหลือ	หลักฐานประกอบ
18 ม.ค. 64	ยอดยกมา	12,214.03	-	12,214.03	• สมุดบัญชีเงินฝาก
	รับเงินจาก กฟผ. ประจำปีงบประมาณ 2564	100,000.00	-	112,214.03	• เงินสดคงเหลือ
	รวม	112,214.03	-	112,214.03	คงเหลือตามบัญชี 112,214.03 บาท
31 มี.ค. 64	ยอดยกมา	112,214.03	-	112,214.03	• สมุดบัญชีเงินฝาก
	เบิกเป็นค่าใช้จ่ายในการประชุมครั้งที่ 1 ประจำปี 2564	-	3,900.00	108,314.03	• สมุดบัญชีเงินฝาก
	รวม	112,214.03	3,900.00	108,314.03	คงเหลือตามบัญชี 108,314.03 บาท
9 เม.ย. 64	ยอดยกมา	108,314.03	-	108,314.03	• สมุดบัญชีเงินฝาก
	ฝากเงินเหลือจากการประชุมครั้งที่ 1 ประจำปี 2564	1,035.00	-	109,349.03	• สมุดบัญชีเงินฝาก
	รวม	109,349.03	-	109,349.03	คงเหลือตามบัญชี 109,349.03 บาท
14 พ.ค. 64	ยอดยกมา	109,349.03	-	109,349.03	• สมุดบัญชีเงินฝาก
	ฝากเงินเหลือจากการประชุมครั้งที่ 1 ประจำปี 2564 (เพิ่มเติม)	6.67	-	109,355.70	• สมุดบัญชีเงินฝาก
	รวม	109,355.70	-	109,355.70	คงเหลือตามบัญชี 109,355.70 บาท
30 มิ.ย. 64	ยอดยกมา	109,355.70	-	109,355.70	• สมุดบัญชีเงินฝาก
	ได้รับดอกเบี้ยจากธนาคาร	125.60	-	109,481.30	• สมุดบัญชีเงินฝาก
	รวม	109,481.30	-	109,481.30	คงเหลือตามบัญชี 109,481.30 บาท
1 ก.ค. 64	ยอดยกมา	109,481.30	-	109,481.30	• สมุดบัญชีเงินฝาก
	เบิกเป็นค่าโครงการภายใต้กองทุนพัฒนาฯ ประจำปี 2564	-	93,100.00	16,381.30	• สมุดบัญชีเงินฝาก
	รวม	109,481.30	93,100.00	16,381.30	คงเหลือตามบัญชี 16,381.30 บาท
31 ธ.ค. 64	ยอดยกมา	16,381.30	-	16,381.30	• สมุดบัญชีเงินฝาก
	ได้รับดอกเบี้ยจากธนาคาร	20.34	-	16,401.64	• สมุดบัญชีเงินฝาก
	รวม	16,401.64	-	16,401.64	คงเหลือตามบัญชี 16,401.94 บาท

บัญชีควบคุมสมุดธนาคารกรุงไทย สาขาแม่เมาะ เลขที่ 500-0-38108-4
 กฟผ. (กองทุนพัฒนาหมู่บ้านรอบพื้นที่เหมืองแร่ลิกไนต์ ตำบลนาสัก)
 งบประมาณประจำปี 2564 จำนวนเงิน 100,000 บาท

วันเดือนปี	รายการ	รายรับ	รายจ่าย	คงเหลือ	หลักฐานประกอบ
18 ม.ค. 64	ยอดยกมา รับเงินจาก กฟผ. ประจำปีงบประมาณ 2564 รวม	14,822.61 100,000.00 114,822.61	- - -	14,822.61 114,822.61 114,822.61	• บัญชีเงินฝาก • บัญชีเงินฝาก คงเหลือตามบัญชี 114,822.61 บาท
1 เม.ย. 64	ยอดยกมา เบิกค่าเบี้ยประชุม และค่าอาหารว่าง วันที่ 2 เม.ย. 64 รวม	114,822.61 - 114,822.61	- 4,500.00 4,500.00	114,822.61 110,322.61 110,322.61	• บัญชีเงินฝาก • บัญชีเงินฝาก คงเหลือตามบัญชี 110,322.61 บาท
19 เม.ย. 64	ยอดยกมา ฝากเงินสดคงเหลือจากการประชุมวันที่ 2 เม.ย. 64 รวม	110,322.61 1,005.00 111,327.61	- - -	110,322.61 111,327.61 111,327.61	• บัญชีเงินฝาก • บัญชีเงินฝาก คงเหลือตามบัญชี 111,327.61 บาท
14 พ.ค. 64	ยอดยกมา ฝากเงินสดคงเหลือ (เพิ่มเติม) จากการประชุมวันที่ 2 เม.ย. 64 รวม	111,327.61 6.67 111,334.28	- - -	111,327.61 111,334.28 111,334.28	• บัญชีเงินฝาก • บัญชีเงินฝาก คงเหลือตามบัญชี 111,334.28 บาท
8 มิ.ย. 64	ยอดยกมา เบิกค่าโครงการจัดซื้อพัสดุโคร ตำบลนาสัก รวม	111,334.28 - 111,334.28	- 90,000.00 90,000.00	111,334.28 21,334.28 21,334.28	• บัญชีเงินฝาก • บัญชีเงินฝาก คงเหลือตามบัญชี 21,334.28 บาท
30 มิ.ย. 64	ยอดยกมา ได้รับดอกเบี้ยจากธนาคาร รวม	21,334.28 114.23 21,448.51	- - -	21,334.28 21,448.51 21,448.51	• บัญชีเงินฝาก • บัญชีเงินฝาก คงเหลือตามบัญชี 21,448.51 บาท
31 ธ.ค. 64	ยอดยกมา ได้รับดอกเบี้ยจากธนาคาร รวม	21,448.51 27.03 21,475.54	- - -	21,448.51 21,475.54 21,475.54	• บัญชีเงินฝาก • บัญชีเงินฝาก คงเหลือตามบัญชี 21,475.54 บาท

บัญชีควบคุมสมุดธนาคารกรุงไทย สาขาแม่เมาะ เลขที่ 500-0-38145-9
 กฟผ. (กองทุนพัฒนาหมู่บ้านรอบพื้นที่เหมืองแร่ลิโตนต์ ตำบลบ้านเสด็จ)
 งบประมาณประจำปี 2564 จำนวนเงิน 100,000 บาท

วันเดือนปี	รายการ	รายรับ	รายจ่าย	คงเหลือ	หลักฐานประกอบ
18 ม.ค. 64	ยอดยกมาจากปี 2563	51,976.27	-	51,976.27	• บุคบัญชีเงินฝาก
	ได้รับเงินจาก กฟผ. งบประมาณปี 2564	100,000.00	-	151,976.27	• บุคบัญชีเงินฝาก
	รวม	151,976.27	-	151,976.27	คงเหลือตามบัญชี 151,976.27 บาท
31 มี.ค. 64	ยอดยกมา	151,976.27	-	151,976.27	• บุคบัญชีเงินฝาก
	เบิกค่าใช้จ่ายในการประชุมครั้งที่ 1 ประจำปี 2564	-	5,250.00	146,726.27	• บุคบัญชีเงินฝาก
	รวม	151,976.27	5,250.00	146,726.27	คงเหลือตามบัญชี 146,726.27 บาท
14 พ.ค. 64	ยอดยกมา	146,726.27	-	146,726.27	• บุคบัญชีเงินฝาก
	เงินคืนจากค่าใช้จ่ายในการประชุมครั้งที่ 1 ประจำปี 2564	900.00	-	147,626.27	• บุคบัญชีเงินฝาก
	รวม	147,626.27	-	147,626.27	คงเหลือตามบัญชี 147,626.27 บาท
14 พ.ค. 64	ยอดยกมา	147,626.27	-	147,626.27	• บุคบัญชีเงินฝาก
	เงินคืนจากค่าใช้จ่ายในการประชุมครั้งที่ 1 ประจำปี 2564 (เพิ่มเติม)	6.67	-	147,632.94	• บุคบัญชีเงินฝาก
	รวม	147,632.94	-	147,632.94	คงเหลือตามบัญชี 147,632.94 บาท
10 มิ.ย. 64	ยอดยกมา	147,632.94	-	147,632.94	• บุคบัญชีเงินฝาก
	เบิกเป็นค่าโครงการภายใต้กองทุนพัฒนาฯ ประจำปี 2564	-	91,725.00	55,907.94	• บุคบัญชีเงินฝาก
	รวม	147,632.94	91,725.00	55,907.94	คงเหลือตามบัญชี 55,907.94 บาท
30 มิ.ย. 64	ยอดยกมา	55,907.94	-	55,907.94	• บุคบัญชีเงินฝาก
	ได้รับดอกเบี้ยจากธนาคาร	160.56	-	56,068.50	• บุคบัญชีเงินฝาก
	รวม	56,068.50	-	56,068.50	คงเหลือตามบัญชี 56,068.50 บาท
14 ก.ค. 64	ยอดยกมา	56,068.50	-	56,068.50	• บุคบัญชีเงินฝาก
	เบิกเป็นค่าโครงการภายใต้กองทุนพัฒนาฯ ประจำปี 2564 (เพิ่มเติม)	-	40,125.00	15,943.50	• บุคบัญชีเงินฝาก
	รวม	56,068.50	40,125.00	15,943.50	คงเหลือตามบัญชี 15,943.50 บาท
31 ธ.ค. 64	ยอดยกมา	15,943.50	-	15,943.50	• บุคบัญชีเงินฝาก
	ได้รับดอกเบี้ยจากธนาคาร	23.67	-	15,967.17	• บุคบัญชีเงินฝาก
	รวม	15,967.17	-	15,967.17	คงเหลือตามบัญชี 15,967.17 บาท

บัญชีควบคุมสมุดธนาคารกรุงไทย สาขาแม่เมาะ เลขที่ 500-0-38111-4
 กฟผ. (กองทุนเฝ้าระวังสุขภาพเหมือนแอฟริกันใต้ ตำบลแม่เมาะ)
 งบประมาณประจำปี 2564 จำนวนเงิน 100,000 บาท

วันเดือนปี	รายการ	รายรับ	รายจ่าย	คงเหลือ	หลักฐานประกอบ
18 ม.ค. 64	ยอดยกมา	86,974.86	-	86,974.86	• บุคบัญชีเงินฝาก
	ฝากเงินคงเหลือจากการดำเนินการตรวจสุขภาพประจำปี 2563	1,058.33	-	88,033.19	• บุคบัญชีเงินฝาก
	รับเงินจาก กฟผ. ประจำปีงบประมาณ 2564	100,000.00	-	188,033.19	• บุคบัญชีเงินฝาก
	รวม	188,033.19	-	188,033.19	คงเหลือตามบัญชี 188,033.19 บาท
19 ก.พ. 64	ยอดยกมา	188,033.19	-	188,033.19	• บุคบัญชีเงินฝาก
	เบิกค่าใช้จ่ายสำหรับดำเนินการตรวจสุขภาพ 84,435	-	84,435.00	103,598.19	• บุคบัญชีเงินฝาก
	รวม	188,033.19	84,435.00	103,598.19	คงเหลือตามบัญชี 103,598.19 บาท
31 มี.ค. 64	ยอดยกมา	103,598.19	-	103,598.19	• บุคบัญชีเงินฝาก
	เบิกค่าใช้จ่ายในการประชุม วันที่ 2 เม.ย. 64 (5,150 บาท)	-	5,150.00	98,448.19	• บุคบัญชีเงินฝาก
	รวม	103,598.19	5,150.00	98,448.19	คงเหลือตามบัญชี 98,448.19 บาท
14 พ.ค. 64	ยอดยกมา	98,448.19	-	98,448.19	• บุคบัญชีเงินฝาก
	เงินคืนจากค่าใช้จ่ายในการประชุมวันที่ 2 เม.ย. 64	1,085.00	-	99,533.19	• บุคบัญชีเงินฝาก
	รวม	99,533.19	-	99,533.19	คงเหลือตามบัญชี 99,533.19 บาท
14 พ.ค. 64	ยอดยกมา	99,533.19	-	99,533.19	• บุคบัญชีเงินฝาก
	เงินคืนจากค่าใช้จ่ายในการประชุมวันที่ 2 เม.ย. 64 (ค่าอาหารว่างคงเหลือ)	6.67	-	99,539.86	• บุคบัญชีเงินฝาก
	รวม	99,539.86	-	99,539.86	คงเหลือตามบัญชี 99,539.86 บาท
30 มิ.ย. 64	ยอดยกมา	99,539.86	-	99,539.86	• บุคบัญชีเงินฝาก
	ได้รับดอกเบี้ยจากธนาคาร 142.12 บาท	142.12	-	99,681.98	• บุคบัญชีเงินฝาก
	รวม	99,681.98	-	99,681.98	คงเหลือตามบัญชี 99,681.98 บาท
31 ธ.ค. 64	ยอดยกมา	99,681.98	-	99,681.98	• บุคบัญชีเงินฝาก
	ได้รับดอกเบี้ยจากธนาคาร 125.63 บาท	125.63	-	99,807.61	• บุคบัญชีเงินฝาก
	รวม	99,807.61	-	99,807.61	คงเหลือตามบัญชี 99,807.61 บาท

บัญชีควบคุมสมุดธนาคารกรุงไทย สาขาแม่เมาะ เลขที่ 500-0-38115-7
 กฟผ. (กองทุนเฝ้าระวังสุขภาพเหมืองแร่ลิแกนด์ ตำบลสบป่าด)
 งบประมาณประจำปี 2564 จำนวนเงิน 100,000 บาท

วันเดือนปี	รายการ	รายรับ	รายจ่าย	คงเหลือ	หลักฐานประกอบ
18 ม.ค. 64	ยอดยกมา	93,578.50	-	93,578.50	• บุคบัญชีเงินฝาก
	ฝากเงินคงเหลือจากการดำเนินการตรวจสุขภาพประจำปี 2563	1,058.33	-	94,636.83	• บุคบัญชีเงินฝาก
	รับเงินจาก กฟผ. ประจำปีงบประมาณ 2564	100,000.00	-	194,636.83	• บุคบัญชีเงินฝาก
	รวม	194,636.83	-	194,636.83	คงเหลือตามบัญชี 194,636.83 บาท
19 ก.พ. 64	ยอดยกมา	194,636.83	-	194,636.83	• บุคบัญชีเงินฝาก
	เบิกค่าใช้จ่ายสำหรับดำเนินการตรวจสุขภาพ 84,435	-	84,435.00	110,201.83	• บุคบัญชีเงินฝาก
	รวม	194,636.83	84,435.00	110,201.83	คงเหลือตามบัญชี 110,201.83 บาท
31 มี.ค. 64	ยอดยกมา	110,201.83	-	110,201.83	• บุคบัญชีเงินฝาก
	เบิกค่าใช้จ่ายในการประชุม วันที่ 2 เม.ย. 64 (4,350 บาท)	-	4,350.00	105,851.83	• บุคบัญชีเงินฝาก
	รวม	110,201.83	4,350.00	105,851.83	คงเหลือตามบัญชี 105,851.83 บาท
14 พ.ค. 64	ยอดยกมา	105,851.83	-	105,851.83	• บุคบัญชีเงินฝาก
	เงินคืนจากค่าใช้จ่ายในการประชุมวันที่ 2 เม.ย. 64	720.00	-	106,571.83	• บุคบัญชีเงินฝาก
	รวม	106,571.83	-	106,571.83	คงเหลือตามบัญชี 106,571.83 บาท
14 พ.ค. 64	ยอดยกมา	106,571.83	-	106,571.83	• บุคบัญชีเงินฝาก
	เงินคืนจากค่าใช้จ่ายในการประชุมวันที่ 2 เม.ย. 64 (เพิ่มเติม)	6.67	-	106,578.50	• บุคบัญชีเงินฝาก
	รวม	106,578.50	-	106,578.50	คงเหลือตามบัญชี 106,578.50 บาท
30 มิ.ย. 64	ยอดยกมา	106,578.50	-	106,578.50	• บุคบัญชีเงินฝาก
	ได้รับดอกเบี้ยจากธนาคาร 150.69 บาท	150.69	-	106,729.19	• บุคบัญชีเงินฝาก
	รวม	106,729.19	-	106,729.19	คงเหลือตามบัญชี 106,729.19 บาท
31 ธ.ค. 64	ยอดยกมา	106,729.19	-	106,729.19	• บุคบัญชีเงินฝาก
	ได้รับดอกเบี้ยจากธนาคาร 134.51 บาท	134.51	-	106,863.70	• บุคบัญชีเงินฝาก
	รวม	106,863.70	-	106,863.70	คงเหลือตามบัญชี 106,863.70 บาท

บัญชีควบคุมสมุทธานาคารกรุงไทย สาขาแม่เมาะ เลขที่ 500-0-38109-2
 กฟผ. (กองทุนเฝ้าระวังสุขภาพเหมืองแร่ลิแกนด์ ตำบลบ้านดง)
 งบประมาณประจำปี 2564 จำนวนเงิน 100,000 บาท

วันเดือนปี	รายการ	รายรับ	รายจ่าย	คงเหลือ	หลักฐานประกอบ/หมายเหตุ
18 ม.ค. 64	ยอดยกมา	97,401.12	-	97,401.12	• สมุดบัญชีเงินฝาก
	ฝากเงินคงเหลือจากงานเตรียมตรวจสอบสุขภาพ ประจำปี 2563	1,058.33	-	98,459.45	• สมุดบัญชีเงินฝาก
	รวม	98,459.45	-	98,459.45	คงเหลือตามบัญชี 98,459.45 บาท
18 ม.ค. 64	ยอดยกมา	98,459.45	-	98,459.45	• สมุดบัญชีเงินฝาก
	รับเงินจาก กฟผ. ประจำปีงบประมาณ 2564	100,000.00	-	198,459.45	• สมุดบัญชีเงินฝาก
	รวม	198,459.45	-	198,459.45	คงเหลือตามบัญชี 198,459.45 บาท
19 ก.พ. 64	ยอดยกมา	198,459.45	-	198,459.45	• สมุดบัญชีเงินฝาก
	เบิกค่าตรวจสอบสุขภาพประจำปี 2563	-	84,435.00	114,024.45	• สมุดบัญชีเงินฝาก
	รวม	198,459.45	84,435.00	114,024.45	คงเหลือตามบัญชี 114,024.45 บาท
31 มี.ค. 64	ยอดยกมา	114,024.45	-	114,024.45	• สมุดบัญชีเงินฝาก
	เบิกเป็นค่าใช้จ่ายในการประชุมครั้งที่ 1 ประจำปี 2564	-	4,200.00	109,824.45	• สมุดบัญชีเงินฝาก
	รวม	114,024.45	4,200.00	109,824.45	คงเหลือตามบัญชี 109,824.45 บาท
9 เม.ย. 64	ยอดยกมา	109,824.45	-	109,824.45	• สมุดบัญชีเงินฝาก
	ฝากเงินเหลือจากการประชุมครั้งที่ 1 ประจำปี 2564	1,455.00	-	111,279.45	• สมุดบัญชีเงินฝาก
	รวม	111,279.45	-	111,279.45	คงเหลือตามบัญชี 111,279.45 บาท
14 พ.ค. 64	ยอดยกมา	111,279.45	-	111,279.45	• สมุดบัญชีเงินฝาก
	เงินคืนจากค่าใช้จ่ายในการประชุมวันที่ 2 เม.ย. 64	6.67	-	111,286.12	• สมุดบัญชีเงินฝาก
	รวม	111,286.12	-	111,286.12	คงเหลือตามบัญชี 111,286.12 บาท
30 มิ.ย. 64	ยอดยกมา	111,286.12	-	111,286.12	• สมุดบัญชีเงินฝาก
	ได้รับดอกเบี้ยจากธนาคาร	156.11	-	111,442.23	• สมุดบัญชีเงินฝาก
	รวม	111,442.23	-	111,442.23	คงเหลือตามบัญชี 111,442.23 บาท
31 ธ.ค. 64	ยอดยกมา	111,442.23	-	111,442.23	• สมุดบัญชีเงินฝาก
	ได้รับดอกเบี้ยจากธนาคาร	140.45	-	111,582.68	• สมุดบัญชีเงินฝาก
	รวม	111,582.68	-	111,582.68	คงเหลือตามบัญชี 111,528.68 บาท

บัญชีควบคุมสมุทธานาคารกรุงไทย สาขาแม่เมาะ เลขที่ 500-0-38114-9
 กฟผ. (กองทุนเฝ้าระวังสุขภาพเหมืองแร่ลิโหนด ตำบลจางเหนือ)
 งบประมาณประจำปี 2564 จำนวนเงิน 100,000 บาท

วันเดือนปี	รายการ	รายรับ	รายจ่าย	คงเหลือ	หลักฐานประกอบ
18 ม.ค. 64	ยอดยกมา ฝากเงินเหลือจากงานเตรียมตรวจสอบสุขภาพประจำปี 2563 รวม	100,465.33 1,058.33 101,523.66	- - -	100,465.33 101,523.66 101,523.66	• สมุดบัญชีเงินฝาก • เงินสดคงเหลือ คงเหลือตามบัญชี 101,523.66 บาท
18 ม.ค. 64	ยอดยกมา รับเงินจาก กฟผ. ประจำปีงบประมาณ 2564 รวม	101,523.66 100,000.00 201,523.66	- - -	101,523.66 201,523.66 201,523.66	• สมุดบัญชีเงินฝาก • สมุดบัญชีเงินฝาก คงเหลือตามบัญชี 201,523.66 บาท
19 ก.พ. 64	ยอดยกมา เบิกเป็นค่าใช้จ่ายในการตรวจสอบสุขภาพประจำปี 2563 เบิกเป็นค่าแคชเชียร์เช็ค รวม	201,523.66 - - 201,523.66	- 84,435.00 20.00 84,455.00	201,523.66 117,088.66 117,068.66 117,068.66	• สมุดบัญชีเงินฝาก • สมุดบัญชีเงินฝาก • สมุดบัญชีเงินฝาก คงเหลือตามบัญชี 117,068.66 บาท
31 มี.ค. 64	ยอดยกมา เบิกเป็นค่าใช้จ่ายในการประชุมครั้งที่ 1 ประจำปี 2564 รวม	117,068.66 - 117,068.66	- 3,900.00 3,900.00	117,068.66 113,168.66 113,168.66	• สมุดบัญชีเงินฝาก • สมุดบัญชีเงินฝาก คงเหลือตามบัญชี 113,168.66 บาท
9 เม.ย. 64	ยอดยกมา ฝากเงินเหลือจากการประชุมครั้งที่ 1 ประจำปี 2564 รวม	113,168.66 1,035.00 114,203.66	- - -	113,168.66 114,203.66 114,203.66	• สมุดบัญชีเงินฝาก • สมุดบัญชีเงินฝาก คงเหลือตามบัญชี 114,203.66 บาท
14 พ.ค. 64	ยอดยกมา ฝากเงินเหลือจากการประชุมครั้งที่ 1 ประจำปี 2564 (เพิ่มเติม) รวม	114,203.66 6.67 114,210.33	- - -	114,203.66 114,210.33 114,210.33	• สมุดบัญชีเงินฝาก • สมุดบัญชีเงินฝาก คงเหลือตามบัญชี 114,210.33 บาท
30 มิ.ย. 64	ยอดยกมา ได้รับดอกเบี้ยจากธนาคาร รวม	114,210.33 159.84 114,370.17	- - -	114,210.33 114,370.17 114,370.17	• สมุดบัญชีเงินฝาก • สมุดบัญชีเงินฝาก คงเหลือตามบัญชี 114,370.17 บาท
31 ธ.ค. 64	ยอดยกมา ได้รับดอกเบี้ยจากธนาคาร รวม	114,370.17 144.14 114,514.31	- - -	114,370.17 114,514.31 114,514.31	• สมุดบัญชีเงินฝาก • สมุดบัญชีเงินฝาก คงเหลือตามบัญชี 114,514.31 บาท

บัญชีควบคุมสมุดธนาคารกรุงไทย สาขาแม่เมาะ เลขที่ 500-0-38107-6
 กฟผ. (กองทุนเฝ้าระวังสุขภาพเหมืองแร่ลิถไนต์ ตำบลนาสัก)
 งบประมาณประจำปี 2560 จำนวนเงิน 100,000 บาท

วันเดือนปี	รายการ	รายรับ	รายจ่าย	คงเหลือ	หลักฐานประกอบ
18 ม.ค. 64	ยอดยกมา ฝากเงินสดคงเหลือจากงานตรวจสอบสุขภาพฯ ประจำปี 2563 รับเงินจาก กฟผ. ประจำปีงบประมาณ 2564 รวม	98,249.66 1,058.33 100,000.00 199,307.99	- - - -	98,249.66 99,307.99 199,307.99 199,307.99	• บุคบัญชีเงินฝาก • บุคบัญชีเงินฝาก • บุคบัญชีเงินฝาก คงเหลือตามบัญชี 199,307.99 บาท
18 ม.ค. 64	ยอดยกมา - เบิกค่าตรวจสอบสุขภาพฯ ประจำปี 2563 รวม	199,307.99	- 84,435.00 84,435.00	199,307.99 114,872.99 114,872.99	• บุคบัญชีเงินฝาก • บุคบัญชีเงินฝาก คงเหลือตามบัญชี 114,872.99 บาท
31 มี.ค. 64	ยอดยกมา เบิกค่าเบี้ยประชุม และค่าอาหารว่าง วันที่ 2 เม.ย. 64 รวม	114,872.99 - 114,872.99	- 4,500.00 4,500.00	114,872.99 110,372.99 110,372.99	• บุคบัญชีเงินฝาก • บุคบัญชีเงินฝาก คงเหลือตามบัญชี 110,372.99 บาท
19 เม.ย. 64	ยอดยกมา ฝากเงินสดคงเหลือจากการประชุมวันที่ 2 เม.ย. 64 รวม	110,372.99 1,005.00 111,377.99	- - -	110,372.99 111,377.99 111,377.99	• บุคบัญชีเงินฝาก • บุคบัญชีเงินฝาก คงเหลือตามบัญชี 111,377.99 บาท
14 พ.ค. 64	ยอดยกมา ฝากเงินสดคงเหลือ (เพิ่มเติม) จากการประชุมวันที่ 2 เม.ย. 64 รวม	111,377.99 6.67 111,384.66	- - -	111,377.99 111,384.66 111,384.66	• บุคบัญชีเงินฝาก • บุคบัญชีเงินฝาก คงเหลือตามบัญชี 111,384.66 บาท
30 มิ.ย. 64	ยอดยกมา ได้รับดอกเบี้ยจากธนาคาร รวม	111,384.66 156.65 111,541.31	- - -	111,384.66 111,541.31 111,541.31	• บุคบัญชีเงินฝาก • บุคบัญชีเงินฝาก คงเหลือตามบัญชี 111,541.31 บาท
31 ธ.ค. 64	ยอดยกมา ได้รับดอกเบี้ยจากธนาคาร รวม	111,541.31 140.57 111,681.88	- - -	111,541.31 111,681.88 111,681.88	• บุคบัญชีเงินฝาก • บุคบัญชีเงินฝาก คงเหลือตามบัญชี 111,681.88 บาท

บัญชีควบคุมสมุทธานาคารกรุงไทย สาขาแม่เมาะ เลขที่ 500-0-38144-0
 กฟผ. (กองทุนเฝ้าระวังสุขภาพเหมืองแร่ลิทไนต์ ตำบลบ้านเสด็จ)
 งบประมาณประจำปี 2564 จำนวนเงิน 100,000 บาท

วันเดือนปี	รายการ	รายรับ	รายจ่าย	คงเหลือ	หลักฐานประกอบ
18 ม.ค. 64	ยอดยกมา	90,713.97	-	90,713.97	• บุคบัญชีเงินฝาก
	ฝากเงินคงเหลือจากงานเตรียมตรวจสอบสุขภาพ ประจำปี 2563	1,058.33	-	91,772.30	• บุคบัญชีเงินฝาก
	รวม	91,772.30	-	91,772.30	คงเหลือตามบัญชี 91,772.30 บาท
18 ม.ค. 64	ยอดยกมา	91,772.30	-	91,772.30	• บุคบัญชีเงินฝาก
	ได้รับเงินจาก กฟผ. ปีงบประมาณ 2564	100,000.00	-	191,772.30	• บุคบัญชีเงินฝาก
	รวม	-	-	191,772.30	คงเหลือตามบัญชี 191,772.30 บาท
19 ก.พ. 64	ยอดยกมา	191,772.30	-	191,772.30	• บุคบัญชีเงินฝาก
	เบิกค่าตรวจสอบสุขภาพประจำปี 2563	-	84,435.00	107,337.30	• บุคบัญชีเงินฝาก
	รวม	-	-	107,337.30	คงเหลือตามบัญชี 107,337.30 บาท
31 มี.ค. 64	ยอดยกมา	107,337.30	-	107,337.30	• บุคบัญชีเงินฝาก
	เบิกค่าใช้จ่ายในการประชุมครั้งที่ 1 ประจำปี 2564	-	5,250.00	102,087.30	• บุคบัญชีเงินฝาก
	รวม	102,087.30	-	102,087.30	คงเหลือตามบัญชี 102,087.30 บาท
14 พ.ค. 64	ยอดยกมา	102,087.30	-	102,087.30	• บุคบัญชีเงินฝาก
	ฝากเงินเหลือจากการประชุมครั้งที่ 1 ประจำปี 2564	900	-	102,987.30	• บุคบัญชีเงินฝาก
	รวม	102,987.30	-	102,987.30	คงเหลือตามบัญชี 102,987.30 บาท
14 พ.ค. 64	ยอดยกมา	102,987.30	-	102,987.30	• บุคบัญชีเงินฝาก
	เงินคืนจากจากค่าใช้จ่ายในการประชุมครั้งที่ 1 ประจำปี 2564	6.67	-	102,993.97	• บุคบัญชีเงินฝาก
	รวม	102,993.97	-	102,993.97	คงเหลือตามบัญชี 102,993.97 บาท
30 มิ.ย. 64	ยอดยกมา	102,993.97	-	102,993.97	• บุคบัญชีเงินฝาก
	ได้รับดอกเบี้ยจากธนาคาร	146.63	-	103,140.60	• บุคบัญชีเงินฝาก
	รวม	103,140.60	-	103,140.60	คงเหลือตามบัญชี 103,140.60 บาท
31 ธ.ค. 64	ยอดยกมา	103,140.60	-	103,140.60	• บุคบัญชีเงินฝาก
	ได้รับดอกเบี้ยจากธนาคาร	129.98	-	103,270.58	• บุคบัญชีเงินฝาก
	รวม	103,270.58	-	103,270.58	คงเหลือตามบัญชี 103,270.58 บาท

เอกสารแนบ ๙

แผนดำเนินงานโครงการกองทุนพัฒนาหมู่บ้านรอบพื้นที่เหมือง
แร่ลิกไนต์และโครงการตรวจสอบสุขภาพประชาชนโดยรอบ
โครงการเหมืองแร่ลิกไนต์ประจำปี ๒๕๖๕

แผนงานโครงการพัฒนาหมู่บ้านรอบพื้นที่เหมืองแร่ ประจำปี ๒๕๖๕ (รวม ๖ ตำบล)

แผนการดำเนินงานกองทุนพัฒนาหมู่บ้านรอบพื้นที่เหมืองแร่ลิโกไนต์ ๒๕๖๕

กิจกรรม	ปี ๒๕๖๕												ผู้รับผิดชอบ	
	ม.ค.	ก.พ.	มี.ค.	เม.ย.	พ.ค.	มิ.ย.	ก.ค.	ส.ค.	ก.ย.	ต.ค.	พ.ย.	ธ.ค.		
๑. การประชุมพิจารณาแผนการดำเนินงาน ๒๕๖๕		■												คณะกรรมการฯ
๒. เสนอโครงการพัฒนาหมู่บ้านของแต่ละตำบล และดำเนินกิจกรรมโครงการพัฒนาฯ (พิจารณาโดย คณะกรรมการฯ แต่ละตำบล)				■	■	■	■	■						คณะกรรมการฯ
๓. ประชุมติดตามความคืบหน้าโครงการพัฒนาฯ								■	■	■				คณะกรรมการฯ
๔. ประชุมเพื่อสรุปผลการดำเนินงาน										■	■	■		คณะกรรมการฯ
๕. จัดทำรายงานสรุปผลการดำเนินงานส่งให้หน่วยงานราชการ												■		คณะกรรมการฯ

หมายเหตุ 1. ■ Plan

■ Actual

2. แผนการดำเนินการอาจมีการเปลี่ยนแปลงตามสถานการณ์การแพร่ระบาดของไวรัสโควิด-19

แผนงานโครงการตรวจสอบสุขภาพประชาชนหรือกิจกรรมเฝ้าระวังสุขภาพประชาชน ประจำปี ๒๕๖๕ (รวม ๖ ตำบล)

แผนการดำเนินงานกองทุนเฝ้าระวังสุขภาพประชาชนเหมืองแร่ลิโกไนต์ ๒๕๖๕

กิจกรรม	ปี ๒๕๖๕												ผู้รับผิดชอบ	
	ม.ค.	ก.พ.	มี.ค.	เม.ย.	พ.ค.	มิ.ย.	ก.ค.	ส.ค.	ก.ย.	ต.ค.	พ.ย.	ธ.ค.		
๑. ประชุมพิจารณาแผนดำเนินงานประจำปี ๒๕๖๕		■												คณะกรรมการฯ
๒. รวบรวมรายชื่อผู้ต้องการตรวจสอบสุขภาพ และผู้ที่ต้องเฝ้าระวังเป็นพิเศษ (กลุ่มที่มีผล X-ray ผิดปกติ)				■	■	■								คณะกรรมการฯ
๓. ประชุมเตรียมการจัดโครงการตรวจสอบสุขภาพฯ					■	■	■							คณะกรรมการฯ
๔. ทำเรื่องจ้างหน่วยงานตรวจสอบสุขภาพ						■	■							คณะกรรมการฯ
๕. ตรวจสอบสุขภาพประชาชน						■	■	■	■	■				หน่วยงานตรวจสอบสุขภาพ
๖. รวบรวมข้อมูลจัดทำ Data Base ประชุมเพื่อสรุปผลการดำเนินงาน											■	■		เหมืองแม่เมาะร่วมกับ หน่วยงานตรวจสอบสุขภาพ
๗. จัดทำรายงานสรุปผลการตรวจสอบสุขภาพส่งให้หน่วยงานราชการ												■		คณะกรรมการฯ

หมายเหตุ 1. ■ Plan

■ Actual

2. แผนการดำเนินการอาจมีการเปลี่ยนแปลงตามสถานการณ์การแพร่ระบาดของไวรัสโควิด-19